Ambiente Cultura Legalità e galleria foto da pag. 18 a pag. 21 - L'INDELEBILE PAG. 9 - 16

DEA NOTIZIE

DISTRIBUZIONE GRATUITA

Periodico di Informazione, Cultura e Politica collegato a www.deanotizie.it

Anno XII - N. 194 15 dicembre 2018

ANALISI DEL LIQUIDO SEMINALE PER DIAGNOSI DI INFERTILITA'

ANALISI CLINICHE - CHECK - UP

D.ssa CARLA DE ROSA & C. s.a.s.

Via Luciani (Parco Agorà)

Vitulazio (CE) - Telefax 0823 990286

CATTOLICA

SOCIETA' CATTOLICA DI ASSICURAZIONE

DAL 1896

AGENZIA GENERALE VITULAZIO

di *Gianluigi Pezzulo*

Viale Dante 80/B - Vitulazio (CE)

Tel. 0823 990053 - Fax 0823 990090

PH FANTASY Sabino

Via XX Settembre

Cell. 380 70 66 127

PH Fantasy

sabino.dg@libero.it

BELLONA (CE)

Alex Club

fitness & relax

Perché la magia del Natale possa riempire il vostro cuore e i vostri sogni tutto l'anno.

Buon Natale e Felice Anno Nuovo!

Cuccaro Service

AGENZIA PRATICHE AUTO

Bellona (CE) - Via G. Perlasca 11 - 13

Tel. 0823 967075

www.cuccaroservice.it

SOS BOLLI

SERMETRA

Il passaggio di Proprietà qui va in automatico

vetri & idee basile

CREAZIONI IN VETRO PER L'ARREDAMENTO

Via Aeroporto, 25 Bis - 81043 Capua (CE) - Tel. 0823.962141 - Fax 0823.962245 - Website: www.basilevetri.it

"Destinaci il 5 X mille dell'Irpef segnalando la Partita Iva 02974020618 - A te non costa nulla per noi è tanto"

DEA NOTIZIE
Anno XII - Nr. 194 - 15.12.2018

Dea Notizie
Sede legale e Redazione
Dea Sport Onlus
via Regina Elena, 28
81041 Bellona CE
Telefax 0823.966794
Tel. 320 2850938
WhatsApp 338 3161842
c.c.p. 33785874
P.I. 02974020618
deasportonlus@gmail.com
info@deanotizie.it
deanotizie@pec.it
Periodico di Cultura, informazione e politica
Collegato a
www.deanotizie.it
Aut. 665/06.19.10.2006
Trib. S. Maria C.V.
Direttore Responsabile
Francesco Falco
Giornalista
Vice Direttore
Domenico Valeriani
Giornalista
Responsabile Redazione
Fabiana Salerno
Giornalista
Consulente Redazione
Angela Vitale
Consulente grafico
Antonio Scala
Grafico
Webmaster
Gianfranco Falco
Ing. Informatico

Le collaborazioni sono
GRATUITE

Qr-code per collegarsi a www.deanotizie.it

Seguici anche su:
Dea sport onlus
Dea Sport Onlus

Farmacia Malaguti Anfora
Pastorano *Corso Italia,6*
tel. 0823/879104
Servizio whatsapp (3205532402) per prenotare e/o verificare disponibilità e prezzo
Nella nostra Farmacia potrai ottenere ogni giorno il tuo Profilo Lipidico Completo: Colesterolo,Trigliceridi,livello di Glicemia nel sangue con calcolo del rischio Cardiovascolare.
Orari Apertura
Lun-Ven 8:30/12:30 16:00/21:00
Sabato 8:30/12:30 16:30/20:30
Servizi offerti:
Uv Check, Trico Check, Nails Check, Skin Check, Metabolic Check ,Nutri e Body Check
Giornate gratuite per il tuo benessere
Seguici anche su

Kalor Fiamma
Servizio GPL bombole
Tel. 329.4169046
Augura Buone Feste

Edicola DI RUBBA
Via Regina Elena - Bellona
Augura *Buone Feste*

Vendita carburanti Q8
di Marino Ottobrino
Via A. Vinciguerra - Bellona
Augura *Buone Feste*

Centro Copie
Via Ruggiero I°- Vitulazio
Augura *Buone Feste*

Il Grand'Ufficiale Francesco Fraioli ha ricevuto la nomina a Socio Onorario dell'Associazione Arma Aeronautica

Il Direttore - L'Associazione Arma Aeronautica ha conferito al Grand'Ufficiale Francesco Fraioli il titolo di *Socio Onorario*: durante una sentita cerimonia del 10 dicembre scorso, il Col. (r) Antonio Arzillo gli ha consegnato un *Attestato* a firma del Generale di Squadra Aerea (r) Giovanni Sciandra, Presidente Nazionale del sodalizio azzurro, e del Generale di Divisione (r) Rinaldo Sestili, Segretario Generale. In passato, altre attestazioni sono giunte a firma del Generale di Squadra Aerea con incarichi speciali Oreste Gargioli e del Generale di Corpo d'Armata (Aus.) Libero Lo Sardo. Come da Art. 2 del *Regolamento di attuazione dello Statuto sociale*, "l'Associazione è apolitica, ha finalità sociali e non ha scopo di lucro; si propone di mantenere vivo l'amor di Patria, il culto della bandiera e dell'onore nonché tramandare il patrimonio culturale e spirituale dell'Aeronautica Militare", e l'Art. 3 recita che "possono essere soci onorari coloro che si sono distinti in attività di supporto a favore dell'Aeronautica Militare e/o dell'Associazione". Il Nostro "si è sempre distinto per il legame e la dedizione verso l'Arma Azzurra, della quale ne ha sempre condiviso i valori e gli ideali. Nell'adempimento dei suoi incarichi professionali, e durante il servizio militare, si è affermato per valenti competenze, per gli altissimi gradi di prestazione e di efficienza, per alacrità, dinamismo e supporto alla Forza Armata, ottenendo un unanime consenso e meritando apprezzamenti e stima". Da Aviere Allievo ha frequentato il 203° corso della SARVAM di Viterbo, ed in seguito è stato assegnato presso l'*Headquarters Allied Forces Southern Europe* di Napoli. Ha seguito il 61° corso di qualificazione di *Diritto Internazionale Umanitario* nei conflitti armati della Croce Rossa Italiana presso il *Reparto Sperimentale e di Standardizzazione al Tiro Aereo* dell'Aeronautica Militare Italiana di Villasor (CA), ha partecipato al 4° corso informativo di *Elisoccorso* del 20° Gruppo Squadroni Cavalleria dell'Aria *Andromeda* dell'Esercito Italiano di stanza a Pontecagnano (SA), ha frequentato a Roma il *1° Corso Nazionale sulla Comunicazione* del CISOM, ed ha preso parte a 5 edizioni della gara internazionale per pattuglie militari *Dragon Recon* presso il Comprensorio Militare di Persano (SA) a cura dell'UNUCI e, nel 2004 e 2006, anche del 2° Comando delle Forze di Difesa dell'Esercito Italiano. Il Prof. Fraioli si è laureato con Lode in *Management e comunicazione di impresa*, ha ottenuto la Laurea in *Lingue e letterature straniere*, ed ha acquisito 8 Master, tra i quali ricordiamo quello con Merito in *Management per le organizzazioni complesse*, e il Master in *Psicologia del pensiero e dell'apprendimento*. Il suo *palmarès* accademico vanta anche tre Perfezionamenti conseguiti presso le Università di Napoli e Teramo. È docente di *Lingua e cultura inglese* presso l'Istituto Superiore "Guglielmo Marconi" di Giugliano in Campania, dove è, tra l'altro, Componente della *Commissione eventi culturali*.

"Destinaci il 5 X 1.000 dell'Irpef segnalando la Partita Iva 02974020618 - A te non costa nulla per noi è tanto"

DEA NOTIZIE
Anno XII - Nr. 194 - 15.12.2018

La storia dell'Alifana

1ª parte

Dr. Domenico Valeriani - Giornalista - Collaboratore da Bellona

La ferrovia Alifana è tra le istituzione più care alla comunità dell'Antica Capua, in quanto parte integrante della memoria storica cittadina. La valorizzazione del territorio si conserva con la raccolta di fotografie e documentazione storica che possa consentire fattivamente l'implementazione del patrimonio storico-culturale. Il progetto dell'Alifana trovò concretizzazione nel 1913 con una tratta di 43 km. a trazione elettrica. La linea svolgeva regolarmente il servizio tra le 19 stazioni, ovvero piazza Carlo III, via Don Bosco, Secondigliano, Piscinola, Marano, Mugnano, Giugliano, Aversa, Lusciano, Trentola, Frignano, Casaluce, Teverola, Regi Lagni, Santa Maria Capua Vetere - Sant'Andrea dei Lagni, Curti, Santa Maria Capua Vetere Città - San Pietro, Anfiteatro e Capua. L'Alifana fu concepita per collegare l'area pedemontana del Matese a Napoli ma non fu mai una ferrovia unitaria, tanto che fin dalla nascita fu divisa in due tronconi, la Napoli - Santa Maria Capua Vetere (detta "Alifana bassa") elettrificata e la Santa Maria Capua Vetere - Piedimonte Matese (detta "Alifana alta") con trazione a vapore. A seguito dei danni della Seconda Guerra Mondiale, l'Alifana alta fu completamente ricostruita, tanto che ancora oggi è in funzione con l'attuale rete delle Ferrovie dello Stato, mentre l'Alifana bassa non subì mai dalla nascita alcun processo di modernizzazione così da cessare l'attività nel 1976. Probabilmente fu l'unico caso, in Italia, di chiusura di una ferrovia non per scarsa frequentazione ma per l'esatto contrario. Infatti i comuni attraversati dalla linea erano cresciuti in maniera talmente smisurata (si pensi a Secondigliano, Marano e Giugliano, tanto per fare qualche esempio) che la linea era diventata nel frattempo inadeguata. A quasi trent'anni dalla chiusura, l'Alifana bassa ha cominciato a rivedere la luce

solo da poco con l'entrata in esercizio di un primo tratto fra Piscinola e Mugnano, in attesa della ricostruzione del restante percorso. Forse non è lontano il futuro in cui finalmente un treno collegherà direttamente Napoli a Piedimonte Matese lungo tutta l'Alifana. Della costruzione di una ferrovia che unisse l'area ai piedi del Matese con Napoli se ne parla fin dalla metà dell'800, ma senza che alcun progetto concreto venisse presentato. Nel 1888 fu il comune di Caiazzo a farsi portavoce della necessità di costruire una ferrovia.

"Dottore, fatemi entrare: fuori ci sono i pazzi"!

Aveva ragione! Infatti, ogni fine anno Umberto, titolare Osteria Jan Pastorano (CE) via Diana 15, Tel. 0823 879791 IMPAZZISCE!

Ti fa festeggiare il Natale anche a gennaio regalando premi a destra e a manca. E che regali!

1) Un iPhone Xs da 64 gb o un Weekend per 2 persone in una Capitale Europea o una Mini-Crociera;
2) Un Trattamento di Bellezza o un Massaggio Rilassante presso il Centro Estetico "Il Paradiso di Eva" di Giovanna Anzalone a Vitulazio oppure Un Ingresso Omaggio presso UCi Cinemas Marcianise;
3) Un Vasetto di Conserve!!!

Buone feste

FPAASNUE-LAOMPOA-ROELOE... OLOAP OLUSAF
Info: 0823.966698

Hai perso i capelli? Vivi il disagio?

Non è più un problema con il trapianto FUE. effettuato da medici con esperienza trentennale. Chiedi un consulto gratuito in una clinica specialistica.

Il trapianto follicolare monobulbare FUE (Follicular Unit Extraction) è una tecnica sempre più richiesta che costituisce garanzia di qualità, sicurezza ed efficacia.

Info: FASULO TEAM 0823 966698

Human Resource Management in ambito sanitario

7ª parte

Prof. Francesco Fraioli - Collaboratore da Calvizzano (NA)

La parola "valutazione" ha sempre un risvolto fastidioso e spiacevole, e sicuramente il sapere di essere oggetto del giudizio altrui arreca disagio: tuttavia il fine della stessa non è quello di "giudicare", ma quello di determinare cambiamenti meritocratici, di individuare sacche di malcontenti, eventuali "resistenze" al cambiamento, e di focalizzare gli obiettivi assistenziali. Inoltre l'identificazione di eventuali *mentee*, cioè di quelle figure che necessitano ancora, per diverse ragioni, di un sostegno formativo, permetterebbe all'Azienda un'azione di *mentoring* efficace e risolutiva. Vanno richiamati alcuni aspetti riguardanti il processo di valutazione, cioè quegli errori di giudizio che i responsabili devono assolutamente evitare, al fine di rendere il più possibile oggettiva la valutazione stessa e di ovviare di incorrere nelle cosiddette "ingiustizie valutative". La valutazione può alterarsi a causa dei *bias* cognitivi dovuti a preconcetti innati del responsabile. Di seguito una serie di errori sistematici del processo conoscitivo:
1) *bias* di conferma: il valutatore non accetta chi ha opinioni diverse dalle sue, ed è influenzato dalla necessità di imporre le sue idee; 2) *bias* di genere: l'inconscia convinzione che un genere umano operi meglio dell'altro; 3) *bias* della "Fallacia di Gambler": il valutatore da maggiore importanza ai risultati ottenuti in passato piuttosto che a quelli del presente; 4) *bias* dello *status-quo*: resistenza al cambiamento (per esempio verso le innovazioni tecnologiche); 5) *bias* per somiglianza: l'alta considerazione che il valutatore ha di sé stesso lo conduce a sovrastimare chi ha qualità analoghe; 6) *bias* per contrasto: è l'opposto del precedente, dove la bassa considerazione che il valutatore ha di sé stesso lo conduce a sovrastimare chi ha qualità opposte alle proprie o perlomeno differenti; 7) *bias* della negatività: l'attenzione del valutatore è rivolta verso soggetti "negativi", considerati i più importanti da valorizzare; 8) *bias* di proiezione: il valutatore proietta sul prossimo le sue opinioni personali, pretendendo nell'interlocutore lo stesso pensiero; 9) *bias* dell'ancoraggio: il confronto avviene limitatamente ad un piccolo numero di fattori quali termini di confronto; 10) *bias* sistematici: tra questi errori sistematici vanno annoverati l'effetto indulgenza, l'effetto di contrasto, e l'effetto alone. L'effetto indulgenza porta l'estensore aperto e condiscendente a prodighe ed elevate valutazioni, di contro, quelli che si ritengono intransigenti e rigorosi tendono a sminuire e valutare verso il basso. L'effetto di contrasto è quando non si tiene conto dell'equità comparativa tra più soggetti, mentre l'effetto alone è quando il responsabile valuta la *performance* dell'infermiere facendosi influenzare non dai contenuti, ma da fattori quali l'eloquio o l'ordine nell'aspetto.

"Destinaci il 5 X mille dell'Irpef segnalando la Partita Iva 02974020618 - A te non costa nulla per noi è tanto"

DEA NOTIZIE
Anno XII - Nr. 194 - 15.12.2018

Non si ingrassa da Natale a Capodanno, ma da Capodanno a Natale

Rosanna Merolillo - Giornalista - Biologa Nutrizionista - Collaboratrice da Camigliano

Le feste natalizie sono ormai sinonimo di abbondanza di cibo e stravizi alimentari, che portano ad abbandonare spesso i buoni propositi e uno stile di vita salutare non solo nei giorni di festa, ma per tutto il periodo natalizio.

Tra gli errori più comuni per cercare di limitare i danni senza rinunciare a dolciumi, cene e cenoni, c'è quello di seguire una dieta drastica nei giorni che precedono il periodo natalizio, con lo scopo di perdere 2-3 kg, sentirsi meno in colpa e "pareggiare i conti". Purtroppo il nostro organismo non funziona così.

Perché questa strategia non è solo inutile ma addirittura dannosa?

Innanzitutto è fisiologicamente impossibile perdere 2-3 kg di grasso in pochi giorni, i kg che variano in maniera repentina sono dovuti ad una diminuzione di liquidi e, in caso di una dieta squilibrata, a perdita di tessuto muscolare, ma non di grasso che a differenza di ciò che si pensa, pesa molto poco e quindi richiede molto più tempo per far sì che il risultato sia "visibile" sulla bilancia.

In secondo luogo, seguire diete drastiche nei giorni precedenti il periodo delle abbuffate natalizie, non farà altro che rallentare il nostro metabolismo con una serie di modifiche biochimiche, rendendo il nostro corpo più propenso ad accumulare grasso.

Se il cenone e le trasgressioni alimentari si riducono solo ai giorni di festa e non diventano uno stile di vita che caratterizza tutto il periodo natalizio, non avremo nessun cambiamento a livello di massa grassa.

Quindi, il consiglio è quello di concedersi qualche vizio alimentare in più nei soli giorni di festa e seguire un regime sano e appropriato alle proprie esigenze nei restanti giorni del periodo natalizio.

È importante ricordare che non si ingrassa da Natale a Capodanno, ma da Capodanno a Natale.

Ornella Bencivenga
345.16.44.500
INFERMIERA
Assistenza domiciliare
Terapia domiciliare
Flebo, prelievi, iniezioni
Via G. Verga, 14 - Bellona (CE)
e-mail: ornella90@hotmail.it

Ordine Nazionale Biologi
Dott.ssa Rosanna Merolillo
Biologa Nutrizionista
Specialista in Biochimica Clinica
N. ord. AA_069638
Seguici su FB - Studio di nutrizione - dott.ssa rosanna merolillo
Via S. Martino, 25
81050 Camigliano (CE)
Via Galilei, 15
Caserta
cell. 3490504213
info@rosannamerolillo.it

Y?NOT
COCCINELLE
Blumarine
Gabs
kipling
l'impronta del successo
Polizzi
dal 1964
Polizzi s.r.l.
Via O. Mancini, 48
81042 Calvi Risorta (CE)
Telefax 0823 570006 - Mobile 338 7201647
GIANNI MARRA
MADE IN ITALY
BRUNO PREMI
JANET & JANET
MEPHISTO
BIRKENSTOCK
BioNatura Shoes

Narcisismo e Amore

Dott. Adelchi Berlucchi - Psicologo e Psicoterapeuta - Collaboratore da Pignataro Maggiore

Nell'immaginario comune, pensando al narcisismo, è automatica la tendenza a ricollegarsi al personaggio mitologico di Narciso, da cui la definizione stessa ha preso il nome, il quale visse talmente incentrato sulla propria bellezza da riuscire ad amare soltanto se stesso, finche di questo egocentrismo esasperato e solitario né restò vittima, ma non prima di aver fatto soffrire chi avesse avuto in vita sua sventura di innamorarsi di Lui. La percezione che sia ha, spesso, di un Narcisista è quella corrispondente ad una persona sicura di Se, che ama stare al centro dell'attenzione ritenendosi al di sopra

degli altri, intrappolata in fantasie di grandezze e del tutto non disponibile su un piano emotivo. La rabbia è una caratteristica fondamentale del narcisista, una forza distruttiva che si attiva quando la fiducia e l'autostima verso se stesso sono sotto attacco. Vivere con questa rabbia è una vera e propria condanna per il narcisista, il quale viene del tutto privato delle sue energie per alimentarla. Il disprezzo è lo strumento con il quale cercherà di gestirla, diventando l'arma di elezione verso chi verrà sorpreso a non volgere verso di lui il giusto sguardo di ammirazione. Il narcisista a causa delle sue peculiarità e schemi mentali vive con estrema difficoltà le relazioni interpersonali, sia amicali che di coppia, è sul piano dell'intimità che il narcisista vive una grande difficoltà: manifestare il suo lato vulnerabile. Nelle relazioni di amore il narcisista tende a mettere le distanze in diversi modi: avvicinandosi ad altre persone, attraverso il congelamento dell'emotività, con distacco e indifferenza.

"Un padre aveva l'abitudine di acquistare beni dai poveri a prezzi elevati, anche se non aveva bisogno di queste cose. A volte li pagava di più. Un giorno il figlio chiese: "perché lo fai, papà?" Il padre rispose: "è una carità avvolta nella dignità, figlio mio".

CENTRO L'IDEA
Lina Cipro
CARTOLIBRERIA
FOTOCOPIE • SERVIZIO EMAIL • FAX
STAMPE FOTOGRAFICHE • FOTOTESSERE
SERVIZI FOTOGRAFICI
TUTTO PER IL PARTY • BALLOON ART
Buone Feste
Piazza San Paolo, 8 - 81042 Calvi Risorta (CE)
centrolidea@gmail.com - tel. 0823 508653

A.R.C.O. Gest s.r.l.
Amministrazione Condominiale, Consulenza Legale, Tecnica e Fiscale in materia condominiale
Sede legale:
Via Rimembranza, 114
81041 Vitulazio (CE)
Via Tescione, 27
81100 - Caserta (CE)
Telefax +39 0823 966051
Cell. +39.338.5867960
Email - arcogestsrl@gmail.com

Dott. Adelchi Berlucchi - Psicologo - Psicoterapeuta
C.T.U. (Civile e Penale) presso il tribunale di S.M.C.V., Docente/Formatore presso il Ministero della Giustizia.
Aree d'intervento: Individuale, Coppia, Famiglia, Gruppo, età evolutiva/adolescenza. Specialista nel trattamento: disturbi depressivi e dell'umore; disturbi d'ansia, fobie, attacchi di panico; disturbi della sfera sessuale e relazionali della coppia; disturbi comunicativi della famiglia; disturbi da dipendenze (alcolismo, tossicodipendenze, gioco d'azzardo); disturbi della condotta alimentare; disturbi della personalità.
Si Organizzano gruppi esperienziali sulla gestione dell'ansia e dell'emotività.
Via Ferrarecce, 15 - Caserta - Via Degli Ulivi, 40 - Pignataro Maggiore Tel. 347 0836042
Email: adelchi.berlucchi@alice.it - Facebook: Adelchi Dott Berlucchi

ANTICA "CALES"
dal 1984 UNICA SEDE
Pasticceria

di Simone Terribile - Servizi per Cerimonie
Via E. Rossi - Calvi Risorta (CE) Tel. 0823 651800
Chiuso dalle ore 13.00 alle ore 15.00

"Destinaci il 5 X mille dell'Irpef segnalando la Partita Iva 02974020618 - A te non costa nulla per noi è tanto"

DEA NOTIZIE
Anno XII - Nr. 194 - 15.12.2018

Cosa abbiamo fatto nel 2018 per ridurre la nostra impronta ecologica?

Dr. Alfonso Di Stasio - Farmacista, divulgatore - Collaboratore da Camigliano

Come illustrato precedentemente, l'environmental footprint, dall'inglese impronta ecologica, è definita come "l'area biologicamente produttiva di mare e di terra necessaria a rigenerare le risorse consumate da una popolazione umana e ad assorbire i rifiuti prodotti. Utilizzando l'impronta ecologica è possibile stimare quanti "pianeta Terra" servirebbero per sostenere l'umanità, qualora tutti vivessero secondo un determinato stile di vita".

L'impronta ecologica di ognuno di noi può essere migliorata se "riduciamo" il consumo, mentre, può essere peggiorata se "aumentiamo" il consumo.

Nel corso del 2018 ho fatto una panoramica su come alcuni piccoli gesti quotidiani possono in-fluenzare positivamente o negativamente la nostra impronta ecologica. Ad esempio, quando prendiamo il caffè al bar, potrebbe essere un buon momento per ridurre la nostra impronta ecologica, rifiutando l'acqua nel bicchiere di plastica. Anche l'eliminazione dalla nostra vita "alimentare" della plastica monouso, potrebbe darci grandi vantaggi, sia in termini di salute, grazie alla quantità di micro e nanoplastiche ingerite, ma anche all'ambiente, in termini di minore necessità di gestione e smaltimento dei rifiuti. Anche riguardo l'uso dell'acqua, potremmo ridurne il consumo in decine di piccoli gesti quotidiani, che ho illustrato nel mio articolo pubblicato a luglio su questa rivista. Come quando laviamo i denti: possiamo fare molto sulla riduzione del consumo di risorse idriche, con il semplice gesto di non lasciare il rubinetto aperto durante la pulizia. Infine, la tutela del verde, privato e pubblico, non solo ai fini "estetici" e di "arredo urbano", ci aiuta certamente a migliorare la qualità dell'aria e a vivere in simbiosi con l'ambiente. Sempre a proposito di ambiente, la riduzione della quantità di prodotti chimici e di sintesi per l'igiene personale e della casa, potrebbe dare un doppio contributo sia sulla nostra salute, riducendo l'esposizione dell'organismo alle sostanze tossiche ingerite o respirate, ma anche all'ambiente, riducendo la quantità di risorse necessarie per produrre tali inquinanti e riducendo la quantità di inquinanti immessi nell'atmosfera.

Altri esempi potrebbero riguardare il consumo della carta monouso, come ad esempio le salviettine di carta che usiamo che soffiare il naso, o la carta stampata, utilizzando la funzione fronte-retro del software di stampa per ridurne il consumo, o, evitare di stampare documenti non necessari, o ancora, evitare di mangiare merendine o bere succhi contenuti in tonnellate di plastica, carta e altri materiali, o, infine, riutilizzare l'altro lato non stampato dello scontrino fiscale, per prendere appunti, e così via. L'obiettivo di questo mio percorso era ed è quello di sensibilizzare ad un cambio di mentalità, che ci porti a preoccuparci non a "come riparare il guaio già fatto", ma a "prevenirlo": non ha senso infatti pensare a come smaltire un rifiuto, se non si previene la creazione dello stesso.

La domanda che sorge spontanea alla fine di questo percorso è quindi: "Cosa abbiamo fatto nel 2018, nel nostro piccolo, per ridurre la nostra impronta ambientale?", ma anche: "Cosa faremo nel 2019 per inquinare di meno?".

Questa rivista è anche su www.deanotizie.it

Sciupafemmene addio

Addio ai personaggi impegnati a far strage di cuori con addominali scolpiti e l'aria poco affidabile. Secondo i maschi del 2018 più importanti della virilità sono: onore, fiducia in se stessi e rispetto degli altri, anzichè il successo col gentil sesso. A rilevarlo sono stati i ricercatori dell'Indiana University (Usa) dopo aver condotto uno studio su oltre 30 mila persone di dieci Paesi del mondo tra cui l'Italia. La ricerca sembra testimoniare una sorte di rivoluzione per il sesso forte. Il vero uomo non è il macho affamato di sesso, ma un bravo ragazzo affidabile e rispettato, attento a famiglia e coppia. Senza troppe differenze fra età e nazionalità, infatti, gli intervistati hanno detto che stare bene in salute, godere di una vita familiare serena e di una buon rapporto con la propria compagna è più importante, per la propria qualità di vita, rispetto ai beni materiali o all'aspetto puramente sessuale. Secondo i maschi moderni essere giudicati uomini d'onore è una componente essenziale per la virilità ma non per una vita serena e giudicano che l'importanza data al successo con il gentil sesso, più contenuta, non cambia se si hanno problemi nell'intimità. Infatti, il sesso non è tutto.

L'INDELEBILE

Anno Scolastico 2018-2019

Periodico ISISS "Ugo Foscolo" Teano-Sparanise

La Pedagogia del dolore

Editoriale del Preside Paolo Mesolella

Ho pensato spesso in questo periodo al dolore. I fatti che accadono imprevisti a volte ci impongono di riflettere. Frugando tra i volumi della biblioteca, un giorno mi sono trovato tra le mani un libro scritto da don Giovanni Minozzi, educatore e fondatore dell'Opera Nazionale per il Mezzogiorno d'Italia con centinaia di orfanotrofi sparsi in tutta la Penisola. Il libro si intitolava: "Buonanotte! Come parlo ai miei figliuoli". Leggendolo ho scoperto la "Pedagogia del dolore". Ne parla in un suo commento alla novella di Kipling "L'anima del naviglio". Il naviglio scivola ordinato nella bonaccia, ma durante la tempesta si anima. La tempesta, il dolore, fanno nascere la necessità dell'altro; ci fanno sentire povere creature bisognose d'aiuto reciproco e d'amore fraterno. Nel momento del dolore, quindi, come per il naviglio di Kipling, nasce in noi la necessità di aiutarci reciprocamente. "Perché tutto quanto è di buono al mondo, scrive don Minozzi citando D'Azeglio, è figlio del dolore. Il dolore è uno stimolo che non va sciupato, ma va usato per migliorare". Seneca, addirittura riteneva infelici quelle persone che non avevano mai provato un vero dolore. "È il dolore che educa, scrive don Minozzi. Se la vita autentica non ci affina, restiamo grossolani e superficiali. Chi non ha mai veramente sofferto non sa parlare a chi soffre. Bisogna aver sofferto, per sapere cosa vuol dire il soffrire, per poter ripetere parole di incoraggiamento e fiducia. Fate del dolore, d'ogni dolore, figliuoli, il vostro grande educatore!". Anche Leopardi e Beethoven avevano affermato che la gioia è più viva e duratura dopo il dolore. I malati, ma anche noi sani, abbiamo i nostri dolori: la mancanza d'affetti, la disciplina, gli orari, la scuola, l'obbligo delle occupazioni quotidiane. Ma il domani temprato dal presente è sempre stato portatore di gioia. Se penso alle parole di Don Minozzi e alla nostra esperienza di educatore, mi convinco sempre di più che la gioia cresce quando più sentiamo attorno a noi la sofferenza, l'abbandono, la solitudine, lo scoraggiamento.

Quando più convinciamo noi stessi e gli altri che il dolore che ci prende, anche quello insopportabile di questi giorni, può diventare per noi una grande opportunità di crescita.

AL FOSCOLO ARRIVA ANCHE IL CORSO SERALE
Amministrazione Finanze Marketing

Dopo il CPIA, il Centro per l'Istruzione degli adulti, al Foscolo di Teano arriva anche il Corso statale Serale Amministrazione Finanze Marketing. Nei giorni scorsi infatti la Regione Campania ha dato il via libera al Piano di dimensionamento regionale e tra i nuovi indirizzi avviati è stato assegnato al Foscolo di Teano e Sparanise il corso serale per Ragioneri. Una vittoria per il Preside Prof. Paolo Mesolella e per il Docente referente all'istruzione per adulti Prof. Antonio Migliozzi, che hanno assicurato alla scuola un altro importante indirizzo di studio dopo i licei Classico, Scientifico, Linguistico, Scienze umane e gli Istituti Tecnici economico, Commerciale, Turistico e il Geometra. Il corso rientra nell'ambito dell'educazione permanente e della riqualificazione tecnico-professionale che la continua trasformazione del mercato del lavoro richiede al fine di fornire una risposta sempre più qualificata alla crescente domanda di formazione differenziata. Il diploma ha la stessa validità di quello conseguito nei corsi diurni. Il corso si sviluppa su cinque anni ed è accessibile

col diploma di terza media. Il progetto si propone di facilitare il passaggio dal lavoro alla scuola e viceversa, recuperando tutte le esperienze formative fatte fuori della scuola e facilita gli studenti lavoratori. "Il nostro corso serale, spiega il Preside Mesolella, si sviluppa nella consapevolezza che i nostri studenti si trovano di fronte a difficoltà diverse rispetto a quelle di un normale corso diurno, in quanto, per gli adulti che tornano sui banchi sono necessariamente differenti gli impegni sociali e familiari.

I valori del filosofo Pascal

Paolo Mesolella

Proviamo a riflettere su un pensiero di *Blaise Pascal*, filosofo e scienziato del Seicento: "Vi sono, scrive, tre ordini di grandezza: la grandezza dei corpi o delle realtà fisiche; la grandezza intellettuale o del genio; la grandezza morale o della bontà". Appare fin troppo evidente la differenza che c'è tra il sistema valoriale pagano e quello cristiano; tra la cultura attuale, che mette al vertice la superiorità fisica ed intellettuale e l'*ethos* cristiano che favorisce i valori morali della disponibilità, della solidarietà e della bontà. Per *Pascal*, insomma, un povero analfabeta che sorride con atteggiamento di comprensione, o un giovane che dà un bicchiere d'acqua a qualcuno, sono superiori all'intellettuale o allo scienziato che **operano più per la loro soddisfazione che per il bene degli altri.** In un certo senso *Pascal* pensava ad una scala di valori gerarchica (bellezza fisica, intellettuale e morale) che oggi, in una società edonista, scientista, relativista e pragmatica non ha più alcun diritto di cittadinanza. Oggi, infatti, siamo veramente convinti

che una persona che si mostra solidale con chi è nel bisogno, o che si getta in un'attività sociale, incarna valori più profondi per l'uomo, di un calciatore, di un attore, di un ballerino o di un cantante? Il nostro giornalino vuole essere uno stimolo all'altruismo e all'integrazione in una società egoista e superficiale. Mi viene in mente un vecchio adagio che diceva: "Ci inchiniamo di fronte alla bellezza o all'ingegno, ma ci inginocchiamo dinanzi alla bontà".

Il Foscolo sugli scudi ai vertici di Eduscopio

L'Istituto Foscolo di Teano e Sparanise, ritorna sugli scudi ai vertici di Eduscopio, la speciale classifica di merito delle scuole italiane stilata dalla fondazione Agnelli in vista delle prossime iscrizioni. Dopo il terzo posto dello scorso anno per il Liceo Scientifico, quest'anno l'offerta formativa del Foscolo si è affermata oltre ogni aspettativa con il Liceo Classico e la Ragioneria al secondo posto in Provincia ed un buon punteggio a livello Nazionale. "Ci innamoriamo spesso dell'erba del vicino, - commenta il prof. Luigi Coppolino, docente di Informatica presso la Facoltà di Ingegneria dell'Università Partenope di Napoli, poi guardiamo i dati e scopriamo che la nostra scuola, non ha nulla da invidiare alla scuole più grandi della città. Nella graduatoria dei Licei Classici della provincia di Caserta, infatti, il Foscolo di Teano e Sparanise è risultato secondo nella provincia, con un ottimo valore a livello nazionale; nella graduatoria dei Licei Scientifici il Foscolo è terzo nella Provincia di Caserta; nella graduatoria dell'Istituto Tecnico Commerciale: l'Istituto Galilei/Foscolo di Teano e Sparanise è ancora secondo per merito nell'intera provincia di Caserta. E questo grazie al Dirigente scolastico Paolo Mesolella e ai docenti che, oltre ad essere molto bravi sono anche umani. Tra le scuole casertane, quindi, il Foscolo di Teano e Sparanise è quella che è salita sugli scudi in più indirizzi di Studio.

Al Liceo Classico è diventata seconda dopo il Giannone di Caserta, allo Scientifico è terza, per l'Istituto tecnico è seconda dopo il Buonarroti di Caserta. Tre importanti traguardi che appaiono evidenti anche attraverso i dati Invalsi resi noti solo pochi giorni fa del Ministero. Un successo che è stato possibile anche grazie alle molteplici attività di recupero e potenziamento delle materie di studio, l'acquisizione di certificazioni linguistiche ed informatiche e la partecipazioni degli alunni a progetti Regionali e a stage in Italia e all'estero. Da quest'anno poi, si è ampliate l'offerta formativa della scuola con il liceo Classico con Potenziamento Inglese (con lo studio 7 ore di lingua inglese a settimana), il Liceo Scientifico con Progetto Biomedico, il Liceo Linguistico con certificazioni Cambridge e Delf, con il Liceo Scienze Umane con potenziamento Economico, l'indirizzo Sistemi Informativi Aziendali con certificazione EiPass, l'indirizzo Amministrazione Finanze e Marketing con potenziamento Sportivo, il Geometra con curvatura ecologico Ambientale, l'indirizzo Turismo con certificazioni inglese e francese, il Centro Provinciale per l'istruzione degli Adulti CPIA e la scuola serale per l'indirizzo Ragioneria.

Al Foscolo a gennaio parte il potenziamento biomedico. Firmato il protocollo di intesa con l'Ordine dei Medici di Caserta

Ormai è ufficiale: al Liceo Scientifico "Foscolo" di Teano e Sparanise, già da quest'anno partirà il Progetto Biomedico, che prevede attività di Alternanza Scuola Lavoro in collaborazione con l'Ordine dei Medici di Caserta. E' stato firmato infatti nei giorni scorsi, un protocollo di intesa tra il preside Paolo Mesolella e la Presidente dell'Ordine dei Medici casertano che prevede un articolato progetto di Alternanza per la classe terza del Liceo Scientifico, svolta direttamente nella sede dell'Ordine a Caserta. Le venti ore di formazione da parte di medici specialisti messi a disposizione gratuitamente dall'ordine dei medici casertano, prevedono 10 incontri a partire da mercoledì 30 gennaio 2019, dalle ore 9.30 alle ore 12.30, con un convegno sulla bioetica e sul codice deontologico dei medici. Continueranno lunedì 25 febbraio mattina con la formazione sui Vaccini, mercoledì 20 marzo con una mattinata dedicata all'alimentazione, lunedì 15 aprile con una conferenza dedicata all'educazione sessuale, mercoledì 14 maggio, con un pomeriggio di formazione sulle malattie neoplastiche. In programma anche iniziative da tenere a giugno e in altri momenti dell'anno. Dopo la ratifica del protocollo di intesa, quindi, presto inizierà anche la formazione per questi ragazzi della classe terza del liceo scientifico del Foscolo di Teano e Sparanise. "In tal modo, spiega il preside Mesolella, si intende rispondere alle esigenze degli studenti interessati ad ampliare le competenze in ambito scientifico, valorizzando le loro attitudini e fornendo un importante strumento di orientamento. Inoltre durante il progetto verranno privilegiate come metodologie la didattica laboratoriale, il problem solving e il peer tutoring. Al tal fine, nella programmazione curriculare sono previste anche 1 ora aggiuntiva di Chimica nel primo biennio e 1 ora aggiuntiva di Biologia nel secondo biennio e nel quinto anno. Sono inoltre previste, ad integrazione del potenziamento curriculare e delle ore di attività di Alternanza Scuola Lavoro, seminari ed attività di stage da svolgere nel corso del secondo triennio in convenzione con l'Ordine dei Medici Chirurghi e odontoiatri di Caserta. Il percorso in particolare ha l'obiettivo di ampliare le conoscenze e le competenze nelle discipline afferenti all'ambito scientifico per preparare i nostri alunni agli studi universitari in medicina, biologia ed infermieristica.

Manifestazione Ambiente Cultura Legalità - Vitulazio 01.12.2018

Il Foscolo ai vertici di Eduscopio. Il Presidente della Provincia Avv. Giorgio Magliocca scrive al Preside

Provincia di Caserta
Presidente

Il Foscolo di Teano e Sparanise, si posiziona ai primissimi posti della classifica di Eduscopio della Fondazione Agnelli ed il Presidente della Provincia, avv. Giorgio Magliocca invia un lettera di complimenti al preside Paolo Mesolella. Nella graduatoria stilata quest'anno dall'importante fondazione Agnelli infatti il Foscolo è al secondo posto tra i Licei Classici della provincia, al secondo posto tra gli Istituti Tecnici Economici e al terzo posto tra i Licei Scientifici. Un bel traguardo se si considerano le tante scuole presenti nello spazio di 30 chilometri e i diversi indirizzi segnalati. "Caro Dirigente, scrive il Presidente Magliocca nella sua lettera, debbo complimentarmi per l'ottima posizione riportata nella classifica dal suo Liceo a indirizzo Classico in particolare: è un Liceo che contribuisce ad arricchire sul piano della formazione culturale classica, non solo le città di Teano, Sparanise, ma l'intera Provincia. Lo studio pubblicato sul portale web Eduscopio, è un dato rigoroso che tiene conto di diversi parametri presi in esame e che certifica l'ottimo lavoro didattico conseguito, quella qualità formativa sempre più necessaria per i giovani che si apprestano a entrare nel mondo universitario e nel mondo del lavoro…". Il nostro Preside Paolo Mesolella nel ringraziare il Presidente Magliocca per il pensiero avuto e per la sua riconosciuta sensibilità verso il mondo della scuola, ha spiegato: "La ricerca Eduscopio della Fondazione Agnelli è stata pubblicata in rete all'indirizzo www.eduscopio.it Visualizzando le scuole di "indirizzo Classico" in un raggio di 30 km da Pignataro Maggiore o Sparanise, il nostro Liceo Classico, si trova al secondo posto dopo il Giannone di Caserta. Il Foscolo ha riportato la seconda posizione anche nell'indirizzo economico con la Ragioneria, seconda solo al Buonarroti di Caserta. In buona posizione anche per l'indirizzo Scientifico visualizzando le scuole di indirizzo scientifico in un raggio di 30 km partendo da Sparanise. Un risultato importante se si considera che sono tre gli indirizzi di studio segnalati in cima alle classifiche da Eduscopio. La rilevazione viene fatta sui risultati universitari riportati dagli studenti, considerando la media dei voti degli esami e i crediti ottenuti.

Il nostro Liceo in particolare tra le scuole di indirizzo classico è risultato secondo con un indice FGA (media dei voti e crediti) di punti 72.36. Anche il nostro Istituto Tecnico Commerciale tra le scuole di indirizzo Tecnico-Economico è risultato secondo con un indice FGA di punti 50.6. Il nostro Liceo Scientifico infine, è risultato terzo, ottenendo un indice FGA di punti 67.23"

Al Foscolo arrivano 300 mila euro di fondi europei per nuovi laboratori, per l'orientamento e per l'alternanza scuola lavoro in Italia e all'estero. Nascerà anche la radio e la televisione di istituto

Una pioggia di euro è arrivata al "Foscolo" di Teano e Sparanise. Grazie infatti a sette diversi progetti, sono stati assegnati al Foscolo fondi europei per oltre 300 mila euro. Centomila dei quali destinati all'allestimento di nuovi laboratori multimediali, innovativi e linguistici per l'allestimento di un Laboratorio di Lingue nella sede di Teano e di una radio e televisione web nella sede di Sparanise, quest'ultimo del valore di 75.000 euro. 18 mila euro, invece, sono stati assegnati alla scuola per l'orientamento formativo nel ondo del lavoro e nell'università, 95 mila euro per il potenziamento dei percorsi di Alternanza Scuola Lavoro in Italia e all'estero, 30 mil euro per il potenziamento dell'educazione al patrionio artistico e paesaggistico, sulle orme dei greci e dei romani, 45 mila euro per migliorare gli esiti e ridurre i debiti scolastici. Trecento mila euro di fondi europei, quindi, nei prossimi giorni trasformeranno la scuola in un cantiere ricco di iniziative e progetti che terranno impegnati gli alunni anche di pomeriggio. Una buona occasione per potenziare gli attuali tredici laboratori (dei quali due mobili), con uno studio radiofonico e televisivo e riattivare il laboratorio astronomico che è l'unico in tutto l'altocasertano. I Fondi Strutturali Europei sono relativi alla programmazione 2014-2020 e a cinque diversi PON: il PON "Competenze di base e Ambienti per l'apprendimento" di euro 42.728 per l'avvio di una politica di orientamento attivo e miglioramento degli esiti scolastici; il Fondo Infrastrutture e Tecnologie, relativo alla costituzione di Laboratori Innovativi per lo sviluppo delle competenze linguistiche mediante due diverse azioni finanziate: la prima di €.25.000 per la realizzazione di un moderno laboratorio di lingua inglese, la seconda €.74.136 per la realizzazione di uno studio radiotelevisivo. Il quarto PON è quello relativo al potenziamento dei percorsi di Alternanza scuola-lavoro per una somma di 96.338 euro che oltre ad esperienze di ASL in Italia per addetti alla contabilità in azienda, promozione turistica e al'inserimento lavorativo di soggetti svantaggiati, anche uno stage di un mese a Londra per acquisire la certificazione Cambridge B2. Poi vi è l'azione relativa all'orientamento formativo che prevede moduli di orientamento universitario e di impresa per un totale di 18 mila euro sono infine ben sei moduli per il potenziamento dell'educazione al patrimonio artistico e culturale per un totale di 30 mila euro e che prevedono "l'adozione" delle cattedrali di Calvi e Teano, del convento di Santa Reparata, del monastero di santa Caterina, della chiesa di San Francesco a Teano e dei due Teatri romani di Teano e Cales. "L'obiettivo, spiega il preside Paolo Mesolella, è quello di migliorare i percorsi di Alternanza Scuola- Lavoro, ampliare l'offerta curricolare, migliorando l'aderenza al mercato del lavoro, i sistemi d'insegnamento e di formazione e promuovendo inoltre esperienze innovative come l'istituzione di uno studio radiotelevisivo"

Il FOSCOLO DIVENTERA EXAM PREPARATION CENTRE CAMBRIDGE E SEDE D'ESAME CAMBRIDGE ENGLISH

Si consolida l'offerta formativa del Foscolo di Teano e Sparanise e si internazionalizza. Con l'avvio delle certificazioni in inglese e francese infatti sono state potenziate le competenze linguistiche ed il Foscolo diventerà "Exam Preparation Centre Cambridge English" e sede d'esame Cambridge English. In seguito ad una delibera del Collegio dei Docenti, votata all'unanimità, infatti, da quest'anno il Foscolo amplierà la propria offerta formativa in convenzione con la BRITISH SCHOOL di Formia per avviare il progetto USB "Utility of Speaking British". "Aderendo a tale progetto, spiega il Preside Mesolella, il nostro istituto, diventerà Exam Preparation Centre Cambridge English e sede d'esame Cambridge English. E' noto infatti che la British School di Formia è membro A.I.B.S.E. ed è ente di formazione accreditato Miur, Exam Centre Cambridge English IT340, con certificazione di qualità UNI EN ISO 9001:2008 e UNI EN ISO 29990: 2011 per la gestione dei processi formativi, pertanto la nostra scuola, grazie al progetto USB Utility of Speaking British, ha avviato dei corsi di potenziamento delle competenze linguistiche e di preparazione alle relative certificazioni. I corsi di preparazione per l'acquisizione della Certificazione Cambridge English, in particolare, si tengono nella nostra scuola (e in entrambe le sedi di Teano e Sparanise) dal 5 novembre scorso, per tutti gli alunni interessati. Da quest'anno scolastico, spiega il preside Mesolella, grazie all'istituzione del Liceo Linguistico, alla presenza di due docenti Madrelingua (di Inglese e francese) e al protocollo di intesa stipulato con la British School di Formia la nostra scuola ha aperto la sua offerta formativa all'internazionalizzazione con una triade di indirizzi costituita dal Liceo Classico con 7 ore di potenziamento inglese, il liceo Linguistico con potenziamento dell'inglese e del Francese e l'indirizzo Turistico con certificazioni Cambridge e Delf con la presenza in classe di lettori madrelingua, oltre allo studio di discipline curriculari in lingua inglese secondo la metodologia CLIL (in Scienze e Geostoria). Corsi di inglese, per acquisire la certificazione Cambridge sono stati previsti anche per i docenti non di lingua inglese.

Venerdì 21 dicembre i ragazzi del Foscolo presentano "l'Inferno di Dante" al Teatro "Padre Semeria" a Sparanise. Grazie al prof. Bonaccio. L'ingresso è gratuito

Arriva Dante a Sparanise e si scatena l'Inferno al Teatro dell'Istituto Padre Giovanni Semeria grazie agli alunni del Foscolo, che venerdì 21 dicembre prossimo, terranno un interessante spettacolo teatrale, in serata (alle ore 17.30), sull'Inferno di Dante. Con una differenza: l'Inferno sarà allestito in versione napoletana. In fondo anche Dante aveva scritto in dialetto, perché all'epoca quello di Dante era dialetto. Uno spettacolo spiritosissimo che prende il via dalla famosissima prima terzina per poi soffermarsi su sei canti della cantica dell'Inferno. E' Incredibile come il regista Bonaccio riesca a far ridere e a far sorridere su canti come quello di Paolo e Francesca o di Pier Delle Vigne sui quali c'è poco da scherzare. Ma il regista Bonaccio ci è riesce. I ragazzi sono bravi e l'Inferno di Dante l'hanno capito leggendolo in dialetto napoletano. Durante lo spettacolo il Sommo Poeta, incontra Virgilio su di una panchina ed insieme iniziano il divertente viaggio superando l'ira di Caronte, ascoltando la voce suadente e innamorata di Beatrice, e sfidando le grida di "Minosse. Nell'Inferno dei ragazzi del Foscolo ci saranno anche Farinata degli Uberti e Cavalcante dei Cavalcanti che usciranno dalle loro "arche infuocate" per conoscere Dante, Pier delle Vigne, poeta alla corte di Federico II di Svevia e Ulisse, del celebre "fatti non foste a viver come Bruti ma per seguir virtute e conoscenza". Lo spettacolo, gratuito, si terranno presso il Teatro "Padre Semeria" a Sparanise alle ore 17.30, per tutti gli alunni delle classi Terze delle Scuole medie interessate. Con il regista prof. Bonaccio Silvio, collaborano le proff. Cerullo Antonia, Marrese Silvana e i giovani attori Vitaliano Ragosta, Antoniuo Puca, Luigi Palmesano, Matteo De Biase, Daniela Troiano, Giuseppe Mancini, Arianna Lo Greco, Chiara Ragosta, Benedetto Giaccio, Emanuele Ciccarelli, Kasa Kajndin, Angela Cucinella, Giorgia Buldini, Mariachiara Bottilagine, Giorgia Lepore, Raffaella Omaggio, Alessandra Palumbo, Marco Consoli,Sara Laudando,Luca De Felice, Maria Marotta, Doriana Norcia, Noemi Zanni, Noelia Monfreda, Ludovica Gravina Troiano.

IL FOSCOLO CONQUISTA LA FASE REGIONALE DEL CONCORSO GREEN GAME 2018

Il 7 ottobre scorso gli alunni del Foscolo superano la fase provincile del Concorso "Green Game 2018" presso la sede di Sparanise e per punti ottenuti, conquistano la finale regionale. Green Game è un progetto destinato alle scuole secondarie di II grado della Regione Campania su iniziativa dei Consorzi Nazionali per la raccolta, il recupero ed il riciclo degli imballaggi: CIAL per l'alluminio, Commeco per la varta ed il cartone, Corepla per la plastica, Canave il vetro e Richea per l'acciaio. Il progetto che ha coinvolto tutti gli studenti della regione Campania ha l'obiettivo di diffondere tra i giovani la cultura della corretta raccolta differenziata e sostenibilità ambientale, attraverso il metodo didattico interattivo. Un'esperienza importante per la sensibilizzazione dei nostri ragazzi soprattutto inun territorio come il nostro dove i rifiuti sono un vero problema.

I GEOMETRI IN ALTERNANZA SCUOLA LAVORO ALLA SAIE DI BOLOGNA E NELLA "ZONA ROSSA" DI AMATRICE

È entrato nel vivo anche quest'anno il programma di Alternanza Scuola Lavoro per le classi del Geometra al Foscolo di Teano. Grazie ai docenti Occhicone, La Vedova, Porfidia e Zompa, infatti, cinquanta alunni dell'indirizzo Costruzione - Ambiente e Territorio hanno fatto un'interessante esperienza di scuola - lavoro presso la Fiera dell'Edilizia di Bologna e ad Amatrice sui luoghi colpiti dal terremoto. "Costruire sicuro, Costruire sostenibile e Progettare innovativo: possono essere riassunte così, spiega il Preside Paolo Mesolella, le linee principali sulle quali si è sviluppato quest'anno il programa del SAIE - il Salone dell'Industrializzazione Edilizia - alla Fiera di Bologna dal 18 al 20 ottobre scorso "Il tema dell'edizione 2018 è impegnativo, difficile ma affascinante: Better Building and Smart Cities. Un tema ripreso dal nome che l'amministrazione americana ha dato al nuovo programma federale per il rilancio di una politica edilizia ecosostenibile. Per i nostri studenti è stato un momento di formazione professionalizzante e un'ottima opportunità di entrare in contatto con il mondo delle costruzioni e con le più recenti innovazioni nel campo dell'edilizia, delle sue componenti e delle attuali problematiche legate alla bioedilizia e al risparmio energetico. Ma la formazione per i futuri geometri non si è fermata qui. La nostra scuola, ha spiegato il preside, è ritornata ad Amatrice per verificare, dopo due anni, lo stato della ricostruzione nella zona rossa colpita dal terremoto. La zona rossa presenta ancora macerie e per arrivarci servono permessi ed autorizzazioni. Qui Amatrice non c'è più. Squarciata, frantumata dalle scosse. Un boato, alle 3,33 del 24 agosto 2016, ha fatto crollare tutto. I nostri ragazzi hanno avuto la possibilità di girare tra i palazzi collassati, con le loro macchine fotografiche e con una missione da compiere: raccontare com'è la vita, l'ambiente, la città, oggi, dopo un terremoto. Al ritorno, ci hanno detto e documentato cosa vuol dire vivere, per chi ha perso tutto e deve ricominciare da zero".

Sparanise - AL FOSCOLO PARTE UN PROGETTO PON SULL'EX POZZI E LA GRANDE DISCARICA

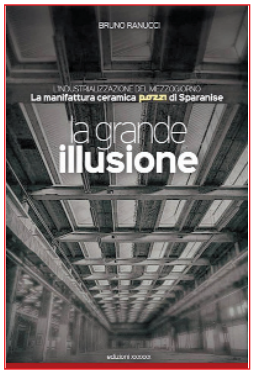

Sarà presentato a Sparanise con un apposito convegno il progetto "Legalità e territorio" finanziato dalla Regione con fondi Pon destinati all'educazione alla legalità. Un modulo di cinquemila euro per far conoscere agli studenti sparanisani la vicenda dell'Ex Pozzi, uno straordinario progetto di industrializzazione terminato nel peggiore dei modi: con una grande discarica abusiva a cielo aperto. Probabilmente la più grande d'Europa che conserva i resti nocivi di quel grande stabilimento di vernici che insieme a quelli dei tubi, dei laminati, dei cilindrati, delle piastrelle e dei sanitari, costituiva una delle fabbriche più grandi e belle della Regione con appositi spazi ricreativi, musicali e di sicurezza. Il progetto "Legalità e territorio", ha lo scopo di far acquisire una coscienza civile ai nostri studenti promuovendo una cultura di rispetto delle regole di convivenza sociale che rispettino l'ambiente e le persone. Il progetto prevede incontri con il Giudice Domenico Airoma, sostituto procuratore presso il Tribunale di Napoli Nord che parlerà dei reati ambientali, con l'On. Pina Picierno, già componente della Commissione antimafia, che relazionerà sulle terre confiscate, ma anche visite sui siti dell'area Pozzi, alla vecchia fabbrica, alla grande discarica e alla centrale elettrica. In calendario anche una visita alla casa di Don Diana a Casal di Principe, il primo bene confiscato alla camorra e un incontro con Bruno Ranucci lo studioso che ha scritto un interessantissimo libro sull'industrializzazione del mezzogiorno e dell'ex Pozzi. "Ho cominciato ad occupami della Pozzi di Sparanise, spiega, per pagare un vecchio "debito" morale che, come sindacalista, avevo maturato nel tempo. Infatti, in trentacinque anni di militanza nella Cisl - e come suo Segretario Generale proprio nel territorio di Vercelli dove Giulio Pastore, più volte evocato da protagonista nella ricerca, aveva fondato la Cisl, non mi ero mai occupato della fabbrica di Sparanise. Poi ho incominciato ad accumulare informazioni sulla storia economica del Meridione, sul divario Nord/Sud dopo l'unificazione, sulla arretratezza di una parte d'Italia che, pure, nel corso della sua storia, aveva avuto prestigio, sviluppo, ricchezze. Poi ho deciso di raccontare la storia della Pozzi e ho assunto informazioni sugli studi e i progetti industriali che diedero vita a quell'autentico gioiello di architettura ideato per Sparanise da Figini e Pollini, due autentici "archistar" dell'epoca.

Venerdì 26 ottobre: il Foscolo protagonista alla manifestazione del 158° anniversario dello Storico Incontro

COMUNE DI TEANO

All' ISISS "Ugo Foscolo"

Con gratitudine e riconoscenza per l'impegno profuso alla realizzazione del 158° anniversario dell'unità d'italia.

Teano 26/10/2018

Il Sindaco e l'amministrazione.

In occasione delle celebrazioni per il 158° anniversario dello Storico Incontro di Teano, l'Amministrazione Comunale ha invitato la nostra scuola a partecipare con una rappresentanza dei nostri alunni ad una manifestazione che si è tenuta in Piazza Unità d'Italia a Teano. Pertanto, venerdì 26 ottobre scorso, 100 alunni delle classi 1^ A C, 2^ BSA, 3^ AM e 3^ ASU hanno parteciperanno attivamente alla manifestazione, con ricerche storiche, letture e disegni da meritare il plauso del sindaco e dell'amministrazione Comunale di Teano.

Un corteo da Piazza Sperandeo ha sfilato fino a Piazza 23 Settembre, dove i nostri alunni hanno assistito ad un collegamento radio con le stazioni della Marina Militare.

Sparanise - AL FOSCOLO PARTE UN CORSO DI ECONOMIA DEL BANCO DI NAPOLI

Non solo gli alunni del corso Amministrazione Finanze e Marketing devono conoscere la Ragioneria, il fisco e le Finanze. Anche gli alunni del liceo, nella società di oggi debbono avere competenze sufficienti per comprendere il mondo dell'economia e della finanze. Per questo anche il Liceo delle Scienze Umane, a Sparanise, studia l'Economia grazie ad un corso pensato proprio per loro dal Banco di Napoli. Il corso di cultura finanziaria si pone degli obiettivi ben precisi e risponde ad un panel di argomenti molto interessanti come: l'analisi delle variabili del sistema economico, il sistema previdenziale e pensionistico, a cosa serve il risparmio? Perché indebitarsi? Perché assicurarsi? ed altri argomenti di forte interesse che riguardano la gestione dei conto correnti e della moneta. Nei giorni scorsi quindi, anche al Foscolo di Sparanise (per il secondo anno consecutivo) è iniziato il corso di Economia del Banco di Napoli per la classe 3^ A Liceo delle Scienze Umane. Continuerà nei prossimi giorni anche per la classe 3^ A Scientifico della sede di Teano. Le lezioni di un'ora si tengono ogni due settimane fino al termine dell'anno scolastico e saranno tenute dal Direttore del Banco di Napoli di Teano e dal Direttore (o da un suo sostituto) del Banco di Napoli di Sparanise. Docenti referenti di istituto sono la prof.ssa Piccirillo Annunziata (a Sparanise) e la prof.ssa Rosanna Abate (a Teano)."Negli altri Paesi Europei, spiega il Preside del Foscolo, prof. Paolo Mesolella, il 52% dei cittadini risponde correttamente ad almeno tre delle cinque domande fondamentali dell'economia: cos'è l'inflazione?, il tasso di interesse?, la capitalizzazione degli interessi semplice e composta?, la diversificazione del rischio?. In Italia invece, nei nostri paesi solo il 20% degli intervistati sa rispondere, 20 persone su 100. Il nostro obiettivo è quello di stimolare la comprensione dei fenomeni economici, di far comprendere l'importanza della legalità e dare la utili informazioni su argomenti apparentemente semplici ma poco conosciuti a fondo: quelli sui mutui, per esempio, sui prestiti, sull'investire i risparmi nel mercato mobiliare e immobiliare, dell'usura e di come sia possibile, nel nostro piccolo, diventare imprenditori: dalla Business Idea allo sviluppo del progetto.

TEANO IN ROSSO - PER LA TENEREZZA CONTRO LA VIOLENZA SULLE DONNE

La Regione Campania è la seconda in Italia per femminicidi: oltre 600 le donne vittime di violenza, di queste 541 italiane, 593 quelle con un'età superiore ai 18 anni, 32 le minorenni (i dati sono del primo semestre del 2017 e riguardano le vittime refertate nei pronto soccorso regionali e racchiusi nel primo report dell'Osservatorio sul fenomeno della violenza sulle donne istituito dal Consiglio regionale). Numeri allarmanti che richiedono una profonda riflessione e soprattutto la necessità di sensibilizzare i giovani alla cultura del rispetto della parità di genere e alla tenerezza. E' stato questo l'obiettivo del convegno "Teano in rosso" che si è tenuto il 26 novembre scorso nell'aula magna dell'Istituto Foscolo di Teano. La Manifestazione, voluta dal Comune di Teano in collaborazione con la scuola nell'ambito delle iniziative volte a ricordare la Giornata internazionale contro la violenza sulle donne, ha previsto due momenti molto significativi. Alle ore 10.30, in piazza XIII settembre a Teano, c'è stata l'inaugurazione di una panchina rossa, a cura dell'associazione Medicare onlus. Poi alle ore 11.30 il convegno "La forza delle donne", curato del Foscolo e al quale hanno partecipato il preside Mesolella, il sindaco di Teano dott. Alfredo D'Andrea, l' avv. Andrea Catizone, e l'Europarlamentare Pina Picierno. "Ci siederemo dalla parte delle donne, ricordava la locandina, e i posti dalla parte dei soprusi resteranno vuoti".

COS'E' LA PASSIONE? I RAGAZZI DEL "FOSCOLO" OSPITI AL MAURIZIO COSTANZO SHOW

"Cos'è la passione?", mercoledì 31 ottobre scorso, alle ore 22.20, i ragazzi della sede Foscolo di Sparanise sono stati ospiti della trasmissione televisiva "Maurizio Costanzo Show" su Canale 5 che ha affrontato il tema dell'amore e della passione con diversi personaggi dello spettacolo, molto noti ed amati dal pubblico: i cantanti Albano e Romina Power, il regista Dario Argento e la figlia Asia, il calciatore Stefano Bettarini e la fidanzata, il presidente della squadra di calcio "Sampdoria", uno scrittore, una dottoressa e i due comici pugliesi Pio e Amedeo. Gli alunni dell'indirizzo Turismo e Informatica hanno partecipato alla registrazione del programma televisivo che va in onda su Canale 5, alle ore 23.20 dagli studi Voxson di Roma. Il nuovo ciclo di puntate è iniziato mercoledì 24 ottobre scorso con la presenza del critico d'Arte Vittorio Sgarbi, giornalisti, attrici e numerosi artisti.

Al talk show per eccellenza della televisione italiana hanno partecipato le alunni e gli alunni delle classi 4^A e 5^ A Turistico, 4^A e 5^A Informatico per un totale di 50 persone. Alunni che hanno avuto la possibilità di assistere alla trasmissione televisiva più longeva del piccolo schermo che ha raccontato in questi anni la storia del nostro Paese passando dall'attualità alla politica, dai fatti di cronaca al costume. Argomento della puntata: "Cos'è la passione?" che ha spiegato da diversi punti di vista in maniera simpatica quello che è il sentimento più caro ai giovani: il sentimento dell'amore.

Sparanise - La Città Martire ha ricordato le Vittime dell'eccidio nazista del 22 ottobre 1943. Inaugurato un nuovo monumento

Sparanise non può dimenticare l'eccidio nazista del 22 ottobre 1943. Passano gli anni ma quel tragico episodio rimane impresso nella mente di tutti: giovani e meno giovani. Il 23 ottobre scorso l'intero paese ha ricordato quel giorno con una manifestzione alla quale hanno partecipato il Sindaco Salvatore Martiello, l'artista Vitaliano Ranucci, il Preside del Foscolo, Paolo Mesolella, i reduci dell'associazione Nazionale Combattenti e molti alunni delle scuole locali. Il programma prevedeva, alle ore 10 la Santa Messa per i caduti, alle ore 10.40 è prevista la deposizione di corone commemorative davanti ai due monumenti ai caduti ed alle ore 11 in Piazzetta Ranucci la deposizione di una corona in onore del carabiniere Antonio Mancino ucciso dal bandito separatista Salvatore Giuliano. Poi un corteo, partito da piazza Giovanni XXIII ha raggiunto Via Martiri 22 ottobre 1943 per la deposizione di una corona d'alloro sul monumento dedicato ai martiri del 22 ottobre a Sparanise. Alle ore 12, vi è stata la presentazione del nuovo monumento alle vittime realizzato dall'artista sparanisano Vitaliano Ranucci e che fa rivivere con una forte carica emotiva i fatti accaduti 75 anni fa. Il racconto dei fatti accaduti in quesi momenti è stato pubblicato nel libro: "La guerra addosso " del nostro preside Paolo Mesolella, che già aveva pubblicato un testo sull'argomento nel 2005 con il titolo " Ricordi e testimonianze del campo di concentramento tedesco di Sparanise e sugli eccidi nazisti".

AL FOSCOLO LA FOLLIA DEL NUCLEARE IN VIDEOCONFERENZA DA MILANO CON PEACE LINK, ANPI e ARCI

Sabato 1 dicembre scorso, alle ore 10, nell'aula magna della sede di Teano vi è stata un'interessante videoconferenza da Milano con i rappresentanti delle associazioni Peacelink, ANPI "Capuzzo" di Nova Milanese e ARCI "Ponti di memoria". Durante la videoconferenza è stato presentato il messaggio antinucleare della Campagna Internazionale ICAN - Premio Nobel per la Pace 2017 per il disarmo nucleare universale. Con l'occasione sono stati presentati i libri "La Follia del nucleare" con la prefazione di Alex Zanotelli e "Antifascismo e nonviolenza", Mimesis Edizioni. Sono intervenuti con interesanti relazioni gli scrittori Fabrizio Cracolici, Alfonso Navarra, Laura Tussi e Agnese Ginocchio del movimento internazionale per la pace e la Salvaguardia del Creato.

Il libro "La follia del nucleare", presenta interessanti contributi di Mario Agostinelli, Virilio Bettini, Giuseppe Bruzzone, Luigi Cadelli, Michele Di Paolantonio, Giuseppe Farinella, alessandro Marescotti, Roberto Maregalli, Luigi Mosca, Alfonso Navarra, Giovanna Pagani ed altri studiosi dell'ambiente.

Sparanise - AL FOSCOLO PARTE IL PROGETTO LABORATORIO SCUOLA VIVA 2 In collaborazione con il comune e la scuola media

Al Foscolo di Sparanise sta per partire un interessante progetto scientifico, da realizzare nel grande laboratorio di analisi delle acque e dei liquidi della scuola. Il progetto, di tremila euro, nasce con i fondi del POR Campania FSE 2014-2020 ed è previsto nell'ambito della programma Scuola Viva seconda annualità "CivicaMente Formidabili" voluto dal Comune di Sparanise e dal sindaco Martiello in collaborazione con l'Istituto Foscolo, la Preside della Scuola Media Solimene, prof.ssa Angela Franco ed altre agenzie educative del territorio: Assopec, Virtus e Tesori Campani.

Il progetto del Foscolo, in particolare, si terrà nel laboratorio scientifico e di analisi della scuola e prevede lezioni tecnico- pratiche da parte dei docenti di Scienze, Biologia e Chimica Modestina D'Amico e Francesco Salerno agli alunni della scuola media Sparanisana.

Un modulo intensivo di trenta ore che partirà a gennaio e che farà conoscere agli studenti della scuola media il grande laboratorio di analisi delle acque e dei liquidi dell'Istituto Foscolo di Sparanise: un'eccellenza insieme alla grande biblioteca, al laboratorio astronomico e al laboratorio di mineralogia e fossili che pochissime scuole hanno in provincia di Caserta.

Nel laboratorio sono presenti Kit per la misura delle acque e la determinazione dei cloruri, dei fenoli, dei nitrati, dei solfiti, dei nitriti e del cloro. Ma anche strumenti per la determinazione del ferro, del rame, dell'acidità, dell'ammoniaca, della durezza, della salinità e dell'alcalinità dei liquidi. Nel laboratorio infine si potranno realizzare numerosi esperimenti e ricerche con una metodologia innovativa e stimolante in vista dell'avvio a scuola del corso di potenziamento scientifico e Biomedico.

AL FOSCOLO IL 2° CICLO DELLA "LECTURA DANTIS"

Prende il via, giovedì 20 dicembre prossimo, il secondo ciclo della Lectura Dantis. Dopo l'interessante esperienza dello scorso anno, infatti, presso la sala conferenze dell'ISISS "Foscolo", ritornano gli incontri di "Lectura Dantis" dedicati alla lettura dei più bei canti danteschi con il commento ai canti dell'Inferno e del Purgatorio della Divina Commedia di Dante. Il ciclo di incontri, fortemente voluto dal preside Mesolella che parlerà dell'Ordinamento morale del Purgatorio, inizierà giovedì 20 dicembre e terminerà a maggio con sette diversi incontri sull'inferno, il Purgatorio ed il Paradiso di Dante che saranno tenuti da Dirigenti Scolastici o cultori del divino poeta. Un appuntamento da non perdere per capire, dal punto di vista dantesco, la suddivisione delle anime, dei peccati e la loro gravita. Inizierà la lettura don Salvatore Milazzo studioso di Dante ed autore di un prezioso commento della Divina commedia, che presenterà ed introdurrà il poema. Seguiranno le letture del Preside Saverio Caramanica che si soffermerà sul canto 13 di Pier delle Vigne, del Preside Vigliotti su Enea, del preside Nilo su Brunetto Latini, del preside Mesolella sul 17° canto del Purgatorio, del Preside Di Tella su Ulisse e del Presidente del Comitato di Caserta dell'Istituto per la Storia del Risorgimento Italiano Prof. Nicola Terracciano su Dante politico, Ciacco, Sordello, e Giustiniano.

Al Foscolo arriva Padre Angelo Guttoriello il missionario sparanisano da 50 anni in Burundi

Il mese scorso al "Foscolo" di Sparanise e Teano è arrivato Padre Angelo Guttoriello, il missionario saveriano sparanisano da 50 anni in Burundi. Padre Angelo ha parlato con i nostri studenti di quella Terra martoriata, della sua gente, del lavoro dei missionari, della sua missione di Gazura. La Missione di Gazura è un angolo sperduto del bollente Burundi, senza ospedali, senza medici, senza assistenza sanitaria. A Gazura la gente soffre la carestia per mancanza di piogge, e i bambini muoiono, perché non riescono a nascere. Qui il 96 per cento della gente vive in capanne di fango coperte da foglie, e mangia fagioli, granoturco e banane alimentari e non da frutto. Non c'è igiene a Gazura, né scuola, e si muore di malnutrizione e di malaria. Non esiste un ospedale né un ambulatorio in tutta la città e i villaggi vicini. Non c'è un medico per 90 mila abitanti, ma solo due infermiere italiane, volontarie, che svolgono funzioni dei medici in prima linea. E' poca anche l'istruzione, inadeguate le strutture. In tutta la Missione, per 90 mila abitanti, c'è una scuola media con 40 ragazzi. L'80 % della popolazione è analfabeta. Padre Angelo Guttoriello è in Burundi da 50 anni: partì da Sparanise nel lontano 29 agosto del 1970, a 28 anni. E' venuto in Italia, per un paio di mesi e per raccogliere fondi a favore di due grandi progetti: costruire a Gazura un ambulatorio ed una scuola. E questa mattina Padre Angelo è stato ospite al Foscolo, in entrambe le sedi di Sparanise e Teano, per parlare dei suoi bambini africani e dei suoi straordinari progetti. "Adesso, ha spiegato padre Angelo, stiamo costruendo un padiglione per l'assistenza al parto delle donne in gravidanza. In una zona desolata dove la mancanza di pioggia porta la carestia e la gente vive in capanne. Dove le madri bambine hanno almeno dieci figli e le donne possono morire dissanguate durante il parto".

Il nostro Preside ha vinto il premio "AMOS AIMI" a Parma per il suo libro sull'autore dell'enciclopedia metodica delle Belle Arti

Il 19 ottobre scorso, nel Teatro Magnani di Fidenza (Parma), la professoressa Mirella Capretti ed il nostro preside Paolo Mesolella hanno vinto il Premio "Don Amos Aimi", consegnato dal sindaco Andrea Massari per la seconda edizione del volume "L'Abate Pietro Antonio Maria Zani Fidentino, Autore dell'Enciclopedia Metodica Critico-Ragionata delle Belle Arti". Al premio avevano partecipato numerosi volumi di storia parmense e non solo. Alla consegna, con gli autori erano presenti anche il Vescovo di Fidenza e numerosi docenti. "Gli autori, si legge nella motivazione del premio, raccontano le vicende terrene dell'abate Pietro Zani, prete e studioso, ch si è confrontato con i grandi del tempo, mosso dall'amore e dalla passione per l'arte e per la cultura. I premiati hanno redatto un testo divulgativo, con un buon rigore scientifico ed una significativa scrittura che certamente restituirà alla nostra comunità le povere fatiche perseguite con "costantia et labor" dell'abate Zani". E' nota la vicenda del grande abate fidentino: L'Abate Zani (1748-1821), di umili origini, con "Contantia et labor" (il suo motto), divenne celebre ai suoi tempi, dando lustro al nome di Fidenza, come maggior esperto di stampe a livello europeo. Scopritore a Parigi della prima stampa su carta da matrice di metallo, opera dell'italiano Maso Finiguerra, di cui difese il primato, fu autore di una voluminosa Enciclopedia d'arte di ventotto volumi. Molto stimato è stata aiutato per la sua povertà dai grandi del suo tempo, regnanti, papi, nobili ed eruditi, cui ha lasciato documenti e manoscritti. Nel volume in particolare è stato dato risalto al suo rapporto con i personaggi che hanno fatto la storia del suo tempo: Enrichetta d'Este, il duca Ferdinando I, l'imperatore Francesco I, Napoleone, Maria Luigia e i papi Pio VI e Pio VII.

La verità nell'epoca delle fake news

Chiara Mastroianni - Collaboratrice da Piana di Monte Verna

"La facoltà d'illuderci che la realtà d'oggi sia la sola vera, se da un canto ci sostiene, dall'altro ci precipita in un vuoto senza fine, perché la realtà d'oggi è destinata a scoprirsi illusione di domani", così scriveva Luigi Pirandello in *Uno, nessuno e centomila* in cui poneva ben in evidenza gli stereotipi che ci vengono imposti dalla società. Attualmente le statistiche offrono dati impressionanti: nel 2018 dall'ultimo report di We Are Social e Hootsuite, il numero di persone in tutto il mondo che utilizzano i social ha raggiunto i 3,3 miliardi. Nell'epoca dei like e delle condivisioni la verità si pone come esigenza primaria. Si parla tanto di fake news: fatti veri, verosimili e falsi ormai sono sullo stesso piano. L'amore per la verità sembra quasi non aver più valore, così come non sembra avere più valore il cercare la verità. Alcuni sostengono che l'unico modo per conoscere le cose in un mondo globalizzato è quello di dipendere da una particolare prospettiva imposta sulle altre. Ne sono una testimonianza i reality: telecamere attive 24 ore su 24 riprendono case, ville lussuose, posti esotici regalando ai protagonisti un'effimera notorietà. Un "nulla" televisivo in cui si impongono scelte di partner basate su canoni estetici con commenti benevoli o malevoli direttamente proporzionali allo "share". Lo stesso nulla che troviamo negli Youtuber, fashion Blogger e Instagramer i così chiamati "influencer" che dai loro regni dettano norme di "bon ton", postano immagini di corpi scultorei e chimere di stili di vita dispendiosi: il trionfo dell'egocentrismo, dell'apparire e dell'ostentare grazie alla forza mediatica data da milioni di followers. Ciò, come ha affermato Bauman, ci rende simili ai liquidi che in fisica non hanno forma propria, ma la acquisiscono in base al contenitore che li contiene. La conseguenza è l'indifferenza e la mancanza di riflessione. Crediamo a tutto e a nulla quando invece dovremmo ricercare la conoscenza che come affermava Parmenide è costituita da due sentieri: la via dell'opinione, la doxa, illusoria e ingannevole in quanto ferma all'apparenza delle cose e la via della verità, aletheia che consiste nel guardare le cose con "l'occhio della mente".

Non ci resta allora che una doppia scelta: quella di Vitangelo che nel noto romanzo pirandelliano accetta la condizione di "vivere non vivendo" oppure quella di ripartire da un sapere attendibile, affidabile e credibile che rappresenta il rimedio più efficace contro i rischi di una società popolata da tanti individui ma da pochi cittadini.

Le ricette di Nietta

Collaboratrice da Bellona

Struffoli napoletani

Ingredienti: 4 uova, 50g di burro, 60g di vino bianco, 50g di fruttosio, sale, 500g di farina, limone, arancia e mandarino grattugiato, olio extravergine d'oliva.
Per condire e decorare: 500g di miele Millefiori, diavolini, frutta candita come clementine, arancia, ciliegie,
Procedimento:
Setacciate la farina e disponetela a fontana. Al centro ponete il vino bianco, il fruttosio, il burro e le uova sbattute, il sale e gli agrumi grattugiati. Iniziate a impastare a partire dal centro, emulsionate prima tutti gli ingredienti morbidi e liquidi e infine pian piano fate assorbire tutta la farina. Quando l'impasto sarà liscio e setoso, avvolgetelo in un foglio di nylon per alimenti. Lasciate riposare la pasta in frigorifero per circa un'ora. Stendete la pasta sul tavolo realizzando dei sottilissimi filoncini e disponeteli uno vicino all'altro. Cospargete con abbondante farina e con l'aiuto di un coltello tagliate tanti piccoli gnocchetti. Setacciate gli gnocchetti eliminando la farina in eccesso e friggeteli in olio extra vergine d'oliva bollente.

Quando gli struffoli saranno ben dorati toglieteli dall'olio e fate assorbire l'olio in eccesso sopra un foglio di carta assorbente. In un contenitore capiente mettere gli struffoli cotti con abbondante miele millefiori, unite i cubetti d'arancia candita e rimestate con un cucchiaio di legno.
Decorate la superficie con i diavolini (piccoli confettini colorati) e piccoli pezzi di clementine ciliegie, e filetti di arancio candito, decorando anche il bordo del piatto.

AUTOSCUOLA ALEX
da Peppino
Il nostro successo:
Cortesia
Serietà
Professionalità
Info 333 775 2912
Oltre mezzo secolo di esperienza
Via Torre Tommasi
VITULAZIO - (CE)

"Destinaci il 5 X mille dell'Irpef segnalando la Partita Iva 02974020618 - A te non costa nulla per noi è tanto"

DEA NOTIZIE
Anno XII - Nr. 194 - 15.12.2018

Ambiente Cultura Legalità XV edizione

Rosario Feola e Sara Ghribi

Sabato 3 dicembre si è tenuta, nell'*Auditorium* parrocchiale di Vitulazio, la XV edizione della rassegna *Ambiente Cultura Legalità* organizzata da *Dea Sport Onlus*, dove si è presentato il 9° volume della collana *Chi è? Tramandiamo ai posteri coloro che meritano essere ricordati*. La rassegna si apre con il Direttore Franco Falco che saluta e ringrazia i presenti e tutti coloro che hanno reso possibile l'organizzazione dell'evento. Dopo i saluti c'è stato un minuto di raccoglimento in preghiera per ricordare l'Eroe dei Carabinieri Emanuele Reali.
Hanno portato alla platea molto folta i saluti delle Istituzioni che rappresentano:
Avv. Raffaele Russo, Sindaco di Vitulazio;
Dott.ssa Anna De Simone, Sindaco di Roccaromana-Statigliano;
Dott. Riccardo Stravino, Ordine dei Giornalisti;
Dott. Giovanni Lombardi, Sindaco di Calvi Risorta;
Prof. Paolo Mesolella, Preside ISISS "Ugo Foscolo" di Teano e Sparanise;
Prof.ssa Giovanna Mugione, Preside dell'Istituto Superiore Statale "Guglielmo Marconi" di Giugliano in Campania;
Prof.ssa Antonella Tafuri, Preside delle Scuole di Liberi, Formicola e Pontelatone.
Passa la parola al moderatore Dott. Domenico Valeriani, che a sua volta ringrazia i presenti e gli *sponsor* che hanno reso possibile l'organizzazione della manifestazione. Dopo aver introdotto la serata la parola passa ancora al Direttore Franco Falco che introduce un momento di riflessione nel ricordo di Alfredino Rampi. È stata magistralmente declamata da Giusy Neboso la poesia a lui dedicata dal poeta bellonese Luigi Gambardella. Il Piccolo coro di Sparanise, diretto da Clorinda Iorio, ha presentato un'esibizione sul tema: "I valori della famiglia". A seguire il Dott. Adelchi Berlucchi, Psicologo e Psicoterapeuta, ha illustrato con professionalità e competenza le difficoltà che la famiglia incontra ogni giorno.
Si prosegue con la consegna degli attestati.
Le motivazioni di tutti gli attestati sono state lette da nostri collaboratori. Chiara Mastroianni, '*Attestato di apprezzamento* alla memoria conferito a Rosa Abbatiello, e a Carmine Pascarella per la serietà, professionalità e costanza nel consentire l'opera realizzata che il 6 gennaio 2019 festeggia 50 anni di attività: ha ritirato Rosa Pascarella ed ha consegnato la Dott.ssa Anna De Simone, Sindaco di Roccaromana-Statigliano. Filomena Izzo, *Attestato di apprezzamento* al Prof. Carmine Martuccelli per l'intelligente e meritoria attività relazionale, didattica e organizzativa delle Istituzioni Scolastiche: ha consegnato il Sindaco di Calvi Risorta Dott. Giovanni Lombardi. Rosario Feola, *Attestato di benemerenza* al Dott. Cornelio Scialdone: "Una vita dedicata a salvare quella degli altri", ed ha consegnato la Rag. Giovanna Del Monte, Vicesindaco di Vitulazio. Sara Ghribi, *Attestato di benemerenza* al Ten. Col. Ruolo d'Onore Genio Guastatori Alpino Giuseppe Campoccio: ha consegnato il Ten. Col. Marco Antonucci, Comandante Provinciale Carabinieri Forestali di Caserta. Giuseppe Felice, *Attestato di benemerenza* al Ten. Ruolo d'Onore dell'Arma dei Carabinieri Piero Rosario Suma. Il Ten. Suma non ha potuto presenziare perché impegnato in Francia con la nostra *Nazionale Paralimpica*, ed ha delegato il Ten. Col. Campoccio a ritirare l'*Attestato*: ha consegnato il Dott. Paolo Albano, già Procuratore della Repubblica presso il Tribunale di Isernia. Alle tre persone che hanno ricevuto l'*Attestato di benemerenza* è stata consegnata anche una targa dal Dirigente Scolastico Prof.ssa Giovanna Mugione. Si torna sul palco dal moderatore che introduce un altro ospite della serata, il Ten.Col. Marco Antonucci, che ha trattato il problema dell'ambiente; a seguire il Dott. Paolo Albano ha trattato il tema della legalità, e il Prof. Francesco Fraioli ha presentato il 9° volume del libro *Chi è? Tramandiamo ai posteri coloro che meritano essere ricordati*, con parole toccanti che fanno capire l'epicità del nuovo volume che racconta delle gesta di quegli uomini, presenti e passati, che si mettono o si sono messi al servizio degli altri e che vivranno per sempre nel nostro ricordo. Alla manifestazione erano presenti gli alunni della classe Quinta A *Produzioni audiovisive* dell'Istituto Superiore Statale "Guglielmo Marconi" di Giugliano in Campania: Arabia Maria Teresa, Azzurretti Arianna, Bianco Anna, Cimmino Sabatino Pierpaolo, Di Somma Ida, Granata Sa- *Continua a pag. 19*

Ambiente Cultura Legalità XV edizione

Rosario Feola e Sara Ghribi

da pag. 18 ra, Liccardo Mariateresa, Maiorano Sara, Maranta Luisa, Mauriello Emanuela, Muschiano Valentina, Napolano Veronica, Nappa Manuel, Neboso Giusy, Palumbo Carlotta, Persico Luigi, Sperante Immacolata e Vitiello Rosa.

È stato consegnato un *Attestato di ringraziamento* all'Artista Michele Ciccarelli per la scenografia della sala con l'esposizione di opere d'arte degli Artisti: Badia Nicola, Carusone Sara, Ciccarelli Michele, Costanzo Antonio, Costanzo Mario, D'Alessio Priscilla, Di Lillo Robert, Friozzi Annunziata, Gliottone Claudio, Guarino Luigi, Iosca Nicola, Lo Sordo Filippo, Marcello Pietro, Ricciardi Antonio, Salerno Maria e Troisi Rita. Sono stati premiati dalla Prof.ssa Augusta Fusco, dalla Prof.ssa Maria Rosaria Diana e dalla Prof.ssa Carmelina Pezzulo, gli alunni dell'IAC "Dante Alighieri" di Bellona che hanno partecipato ai nostri concorsi: Marra Giovanni, Alla Enriko Benali Amina, D'Amato Iris, D'Auria Danila, Di Cianno Raffaella, Di Cicco Alessandra, Fabozzi Nicola, Gambardella Ludovica, Marra Aurelio, Mastroianni Caterina, Papa Clotilde, Papa Domenico, Petrella Kevin, Santoro Anita, Santoro Matteo, Stellato Filomena, Taddeo Benedetta e Verrico Marika.

La manifestazione ha ricevuto l'apprezzamento del Senato della Repubblica, della Camera dei Deputati e del Gruppo Sportivo Paralimpico Difesa, nonché il Patrocinio morale di: Ente Provincia Caserta, Città di Bellona, Comune di Vitulazio, UNICEF Campania, Ordine dei Giornalisti della Campania, Risorgimento Italiano - Comitato Provinciale con sede in Santa Maria Capua Vetere, Associazione *Onlus* "Noi Genitori di Tutti" di Caivano (NA), Associazione per la Legalità "Ultimi" di Mercato San Severino (SA), Associazione *Onlus* "No vuol dire NO" di Petruro Irpinio (AV), AIDO sezione intercomunale Bellona-Vitulazio.

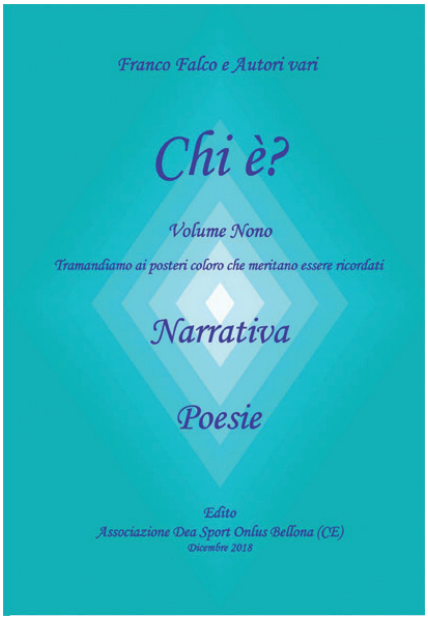

Questi i nostri i nostri *sponsor*, che ringraziamo: Autobella - Bellona, Autoscuola Alex - Vitulazio, Carburanti Q8 - Bellona, Cartolibreria L'Idea - Calvi Risorta, Centro del Risparmio - P.co Agorà - Vitulazio, Chiosco Pashà - Bellona, Despar Supermercato di Pasquale Carusone - Bellona, Grafica Sammaritana - Vitulazio, Materassi Russo - Santa Maria Capua Vetere, La Masserie di Giuseppe Carusone - Bellona, Paolo Fasulo - Bellona, Pizzeria Al Monticello - Bellona, Pizzeria Bella Napoli - Bellona, Pizzeria Grotta Azzurra - Bellona, Polizzi Abbigliamento Pelletteria - Calvi Risorta.

Hanno collaborato: Attori del Piccolo coro - Sparanise, diretti da Clorinda Iorio.

Ricezione: *Hostess* Istituto ISISS "Ugo Foscolo" Turismo - Sparanise, PH Fantasy Sabino - Bellona, Riprese Video: Studio FELAB di Giuseppe Fusco, Amplificazione e sottofondo musicale Minos - Vitulazio, Addobbo floreale "La Gardenia" di Maria Papa - Bellona. Diretta sulla pagina *FB Dea Notizie* a cura dell'Ing. Gianfranco Falco.

Al termine è stata annunciato il prossimo appuntamento che sarà alle ore 17,00 di sabato primo giugno 2019 con la XVI edizione di *Ambiente Cultura Legalità* e la presentazione del X volume del libro *Chi è? Tramandiamo ai posteri coloro che meritano essere ricordati.*

La galleria fotografica alle pagg. 20 e 21

"Causa crisi vendo bottiglie con passata di pomodoro che riempii per uso personale. I pomodori usati sono stati coltivati sul mio terreno per cui ho la certezza di offrire un prodotto genuino e garantito".
Tel. 335 6450714

Caseificio ELITE *di Ugo Missana*

I Nostri prodotti sono controllati e garantiti

Mozzarella formaggi e salumi
Via N. Sauro, 208
BELLONA (CE)
Tel. 327 8721847

La qualità dei nostri prodotti NON si discute, si apprezza

IDEA NOTIZIE
Anno XII - Nr. 194 - 15.12.2018

Ambiente Cultura Legalità - Galleria fotografica

"Avvisiamo che NON vi sono persone autorizzate a ritirare denaro per conto nostro. Gli interessati alle inserzioni sono invitati a contattare la redazione. Telefono: 320 2850938"

Ambiente Cultura Legalità - Galleria fotografica

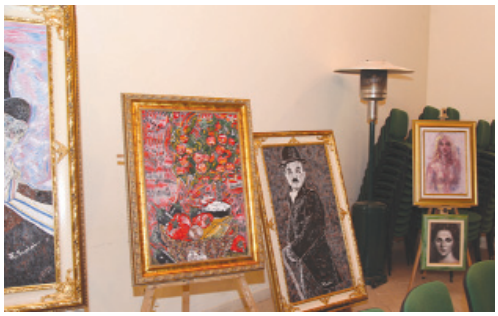

"Destinaci il 5 X mille dell'Irpef segnalando la Partita Iva 02974020618 - A te non costa nulla per noi è tanto"

DEA NOTIZIE
Anno XII - Nr. 194 - 15.12.2018

Alla ricerca del vino perduto: il Trifolino

Dott.ssa Sara Carusone - Collaboratrice da Bellona

Il vino e la Campania rappresentano un connubio ancestrale, tramandato dalle numerose testimonianze letterarie ed archeologiche documentanti la presenza della vite e di vini di eccellente qualità, di cui ne hanno tessuto i fasti i vari Cicerone, Catullo, Plinio, Marziale ed altri ancora. La Campania Felix, così denominata dai Romani, fu, grazie alle caratteristiche del suo territorio e alle raffinate tecniche di coltivazione e vinificazione, area di elezione non solo degli arcinoti Falerno e Greco, ma anche di vini di cui con il tempo si sono perse le tracce. È il caso del Trifolino che Plinio, mentre ragiona nella Naturalis Historia dei vini nobili, colloca tra i più comuni della Campania usando queste parole: "*alioqui semper inter plebeia, et Trifolinis gloriata*". Altra testimonianza la si riscontra negli epigrammi di Marziale che, però, tra i "figli di Bacco" non lo considera il migliore, collocandolo al settimo posto: "*inter vina tamen septima vitis ero*". Più dettagliata la descrizione di Scipione Mazzella il quale sostiene che Trifolino "è un monte che sta nella città di Napoli, e dal volgo è chiamato hor monte di Sant'Hermo hor di San Martino" e produce nobili vini lodati da Galeno e Marziale. Inoltre, aggiunge che "*è chiamato monte Trifolino, per causa del herba Trifoglio che per tutto in gran copia nel detto monte nasce*".

Galeno, medico greco antico, osserva che suo padre usava far maturare alcuni vini poco austeri in vasi di vetro o di terra detti "*fidelia*", in stanze attigue ai focolari secondo un sistema usato nel napoletano per ottenere il vino Trifolino, mentre lo scrittore egizio Ateneo di Naucrati informa sulle modalità di allevamento secondo il sistema delle viti striscianti. Insomma, il Trifolino è l'ennesima dimostrazione del fatto che la Campania vanta una storia enologica davvero millenaria che si dispone alla base della ricchezza dell'attuale patrimonio ampelografico. Quello campano è un patrimonio vastissimo, tramandatoci dai nostri avi, dalla loro cultura, dalla loro maestria, un patrimonio che in alcuni casi ha rischiato di essere quasi cancellato o dimenticato. Per cui tocca a noi soltanto custodirlo ed utilizzarlo, oltre che come fattore di sviluppo economico, anche come elemento essenziale di valorizzazione di uno dei territori più belli del mondo.

Effetti peggiori sul raffreddore e sull'influenza bevendo il latte e i suoi derivati

Dott. Giuseppe De Carlo - Giornalista - Collaboratore da Pastorano

Da piccoli ci hanno insegnato a bere il latte per nutrirci, come del resto lo fanno anche cuccioli di mammiferi, perché considerato un alimento completo (contenente zucchero lattosio, sali minerali, vitamine idrosolubili, proteine, calcio, fosforo etc) da molti nutrizionisti. Tale considerazione sembra non essere più veritiera grazie all'esperta nutrizionale ed erboristica americana, Dr. Linda Page, che ha scritto un libro intitolato Diets for Healthy Living. Nel suo libro ha illustrato le soluzioni naturali per i dieci più grandi problemi di salute dell'America con il cibo che molto spesso è la migliore medicina contro le malattie e svelando un retroscena inedito sugli effetti dei latticini sul raffreddore e sull'influenza. A quanto pare l'uso dei latticini comporti un aumento di catarro e di muco portando quindi al peggioramento dei sintomi influenzali. L'idea che latte e latticini possano aumentare la produzione di muco nelle vie respiratorie deriva dal fatto che questi alimenti farebbero perdere l'equilibrio del contenuto di liquidi dell'organismo verso un eccesso di "tan", che è il catarro che si espelle con la tosse e il "flegma" che interessa anche altri organi e tessuti come l'intestino. Infatti, due scienziati neozelandesi hanno individuato una molecola intestinale, ossia la beta-casomorfina 7 (beta –CM7), che a loro parere giustificherebbe tale fenomeno. Tale sostanza è un oppioide che si produce dalla degradazione della caseina contenuta nel latte e a quanto sembra sia stata in grado di aumentare la produzione di muco intestinale negli animali da laboratorio. Non sono i soli prodotti alimentari che hanno influenza negativa, ma ci sono anche formaggi, panna, yogurt, le bibite gassate e burro. Invece l'esperta Linda Page fornisce il consiglio di usare, nei casi d'influenza, la frutta secca e un pieno di vitamine derivato da spremute di arance o centrifugati vegetali al posto dei latticini e di limitare l'assunzione dei grassi animali.

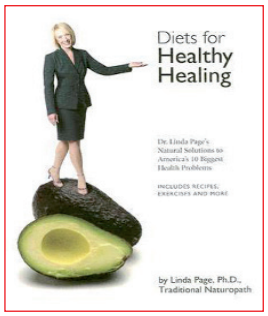

L'AGENZIA FUNEBRE
"Parente & Nobile"
SEDE: VIA A. VINCIGUERRA N.2 BELLONA
Cell. 339/7085309 - 342/0631089 - 333/7925108
La forza di questa ditta
è il rispetto verso le persone,
con prezzi moderati
per qualsiasi esigenza,
andiamo incontro
alle famiglie bisognose.
Non sono parole, ma fatti.....
più omaggi per i servizi funebri.

Numeri ed indirizzi utili

Avis - Bellona 339 7386 235
Bellona Polizia Locale 0823 967293
Carabinieri Vitulazio 0823 967048
Guardia medica
Pignataro 0823 654586

Ospedali: (P.S. = Pronto Soccorso)
Capua prenotazioni 0823 996258
Cup 0823 996252
Caserta P.S. - Civile - 0823 231 111
CUP 800 911 818
S. Maria C.V. P.S. - 0823 891111
Prenotaz.: 0823 795 250
Rifiuti ingombranti (Bellona)
800 642568
Vitulazio Polizia Locale 0823-967528/29

Farmacie
Bellona: Chirico P. Carlo Rosselli, 5 0823 966 684
Camigliano: Di Stasio Piazza Kennedy, 2 - 0823 879003

Capua
Apostolico - via G.C.Falco, 22 - 0823 961224
Corvino P.zza Dei Giudici - 0823 961902
Costanzo C.so Appio, 67 - 0823 961781
Russo Fuori P. Roma, 101 0823 961162
Tartaglione G. P. di Malta 0823 961 364
Pastorano: Anfora V. Italia - 0823 879104
Pignataro Maggiore
Fusco - via Masiello, 38 - 0823 871167
Rega - R. Elena, 63 - 0823 871025

S. Maria C.V.
Antonone via Lavoro, 141 0823 812260
Beneduce via G. Paolo I, 18 - 0823 843701
Bovenzi via Mazzocchi, 48 0823 846520
Iodice viale Kennedy, 58 - 0823 589137
Merolla via A. Moro, 43 - 0823 799869
Salsano S. Francesco - 0823 798583
Simonelli via Anfiteatro, 78 - 0823 845383
Tafuri via Avezzana - 0823 589216

Vitulazio:
Cioppa Via Ruggiero, 13 - 0823 990038

Farmacie Capua
Turno festivo e prefestivo anno 2018
15 dicembre Costanzo - Corvino
16 dicembre Corvino
22 dicembre Russo - Tartaglione
23 dicembre Russo
25 dicembre Russo
26 dicembre Corvino
29 dicembre Corvino - Costanzo
30 dicembre Costanzo

Farmacie S.Maria C.V.
Turno notturno dicembre 2018
15 Beneduce
16 Iodice
17 Bovenzi
18 Tafuri
19 Iodice
20 Merolla
21 Benduce
22 Tafuri
23 Bovenzi
24 Simonelli
25 Beneduce
26 Merolla
27 Antonone
28 Salsano
29 Merolla
30 Antonone
31 Tafuri

atelier fotografico SIMPLY
Buone Feste
FOTOGRAFI A PIGNATARO MAGGIORE.
VIA PRINCIPE DI NAPOLI. CELL.3403466953

Le inserzioni su questa rivista resteranno per sempre su www.deanotizie.it

La collaborazione a questa rivista consente l'iscrizione all'Albo dei Giornalisti-Pubblicisti

Costo pubblicità

a pubblicazione
Pagine interne
mm. 44x180 Euro 50
mm. 44x87 euro 25
mm. 44x119 euro 30
Prima di copertina
mm. 44x180 Euro 100
mm. 44x87 euro 50
Ultima di copertina
mm. 44x180 Euro 80
mm. 44x87 euro 40
I prezzi indicati sono IVA inclusa e comprendono: servizio fotografico e realizzazione banner.
La pubblicità è OMAGGIO ai sostenitori

Ritorneremo in edicola 15 gennaio 2019

GUSTO Campano
SPECIALITÀ DI TERRA E DI MARE osteria pizzeria
viale Italia, 2 - Vitulazio (CE) - tel. 0823.966138 - 320.111.21.21

FABBRICA MATERASSI Russo srl
Via Avezzana, 13 - Santa Maria C.V. (CE)
Tel - 0823 841965 - Fax 0823 843668
e-mail: russomaterassisrls@libero.it - www.materassirusso.com
Materassi, Reti, Guanciali, Piumoni, Coprirete, Coprimaterassi, Lenzuola.
Tutti i nostri prodotti possono essere realizzati in qualsiasi misura e modello. Inoltre, realizziamo soluzioni personalizzate.
La nostra attenzione è rivolta alla soddisfazione del Cliente.

"Destinaci il 5 X mille dell'Irpef segnalando la Partita Iva 02974020618 - A te non costa nulla per noi è tanto"

DEA NOTIZIE
Anno XII - Nr. 194 - 15.12.2018

EDICOLA
De Lucia
Lotto - Ricariche telefoniche
Gratta e vinci - Articoli da regalo
Pagamento Bollette
P.zza Umberto I° - Pignataro Maggiore (CE)
Telefono e fax 0823 654708

un altro pianeta.
il futuro comincia da noi.
Azienda Certificata
S.P. 333 Km. 31- Località Ferranzano - 81041 Bellona - CE
tel. +39 0823 965052 fax +39 0823 967800 - info@mangimifusco.it
www.mangimifusco.it - facebook
fusco®
nutriamo la natura®

Piante Fiori Addobbi vari
Cedesi attività
La Gardenia di Maria Papa
Piazza Giovanni XXIII, 15 - Bellona (CE)
Tel. 0823 965159 per urgenze 0823 965445

SUPERMERCATI GIUDICIANNI Srl
Bellona Via Matteotti - Tel. 0823 967275
Vitulazio Località Tutuni IV Traversa - Tel. 0823 966092
Vitulazio Via Luciani - Tel. 0823 966906
L'esperienza nell'interesse dei Clienti
DeCò Supermercati

Bar Charly Lounge Bar Live Music
Al Bar Charly serate di musica live
Per tutti gli eventi sportivi il Bar Charly è affiliato con Mediaset Premium e Sky
Via IV Novembre n. 17 - Sant'Angelo in Formis
Tel. 0823 1300169