DEA Notizie

6 Maggio 2011

Anno V
N. 101

Periodico di Informazione Cultura e Politica
collegato a www.deanotizie.it
distribuzione gratuita

CENTRO SVILUPPO ASSICURATIVO SAS
di Peppino Pezzulo
Assicurazioni - Prestiti - Cauzioni
Viale Dante 80/B - Vitulazio (CE)
Tel. 0823 990053 - Fax 0823 990090

ANALISI DEL LIQUIDO SEMINALE PER DIAGNOSI DI INFERTILITA'

ANALISI CLINICHE - CHECK - UP
D.ssa CARLA DE ROSA & C. s.a.s.
Via Luciani (Parco Agorà)
Vitulazio (CE) - Telefax 0823 990 286
Si effettuano prelievi domiciliari GRATUITI

Elezioni amministrative del 15-16 maggio 2011 Capua (CE)

Il pensiero dell'Avv. Maria Gagliardi a pag. 6

Spazio autogestito

Dea... dal sogno alla realtà, un successo annunciato

Esimio Direttore Franco Falco,
desidero complimentarmi per il volume "Dea…dal sogno alla realtà". Sono iniziative come questa a confermare eticamente il coraggio che rasserena l'animo di ognuno di noi, con la consapevolezza che l'identità, le radici, lo spirito comunitario del nostro popolo tramandatici da chi ci ha preceduto, saranno trasmessi a quanti si seguiranno.
Sono contenta di far parte della grande "famiglia" di Dea notizie, perché elevare la voce della cultura è come indicare la via smarrita a uno straniero solo e infelice.
Grazie e complimenti.
Con deferenza, Cecilia D'Iorio.
La cronaca e la rassegna fotografica della manifestazione alle pagine 11, 12, 13, 14 .e 15

Elezioni amministrative
15-16 maggio 2011 Capua (CE)

La politica per Di Cicco a pag. 3

Spazio autogestito

Elezioni amministrative del 15 e 16 maggio 2011 Pignataro Maggiore (CE)

Spazio autogestito

per i cittadini, sempre

LA SVOLTA per Pignataro
CUCCARO
sindaco
ambiente sviluppo legalità

Destinaci il 5 X mille dell'Irpef segnalando la Partita Iva **02974020618** - A te non costa nulla per noi è tanto

Anno V
Nr. 101
06.05.2011
DEA Notizie

DEA Notizie

Sede legale e Redazione
via Regina Elena, 28
81041 Bellona CE
Telefax 0823.966794
320 28 50 938
c.c.p. 33785874 - P.I. 02974020618
deasportonlus@gmail.com
Settimanale di Cultura,
informazione e politica
Collegato a www.deanotizie.it
Aut. Nr. 665/06 del
19.10.2006
Tribunale S. Maria C.V.
Direttore Responsabile
Francesco Falco
Vice Direttore
Franco Valeriani
Responsabile Redazione
Fabiana Salerno

Il libro Dea... dal sogno alla realtà si può ritirare presso l'edicola Di Rubba in via Regina Elena di Bellona oppure nella sede dell'Associazione Dea Sport Onlus di Bellona

Giovanni Di Cicco: La politica per... "interesse personale…"

Spazio autogestito

Sento l'esigenza di spiegare, seppure brevemente, le ragioni della sofferta scelta di continuare il mio personale impegno politico iniziato nel 1997.
Apparentemente non avrei nessuna ragione "personale" per continuare il mio impegno in politica, infatti a ben vedere: ***non*** ho carriera da scalare, avendo raggiunto, già da vari anni, la Dirigenza di un prestigioso liceo della mia amata città; ***non*** ho incarichi professionali cui mirare; ***non*** sono titolare né socio di imprese; ***non*** sono un grande né un piccolo proprietario terriero; ***non*** ho, infine, figli o nipoti da "sistemare". Insomma, apparentemente, non esisterebbe un solo motivo e nessun vantaggio per cui dovrei sperare di assumere un impegno nell'amministrazione della **MIA** città. A ben pensarci, però, ciascuno di noi ha degli "interessi personali" da perseguire e difendere, assumendo direttamente o indirettamente, incarichi di responsabilità sociali. A questo punto mi sono venuti alla mente, con chiarezza, gli interessi, i miei "interessi personali", che potrei trarre da un personale coinvolgimento:
1)-è **MIO** interesse personale contribuire a rendere più bella e vivibile la **MIA** città, che spero possa continuare ad essere anche quella di mio figlio e, cosa alquanto improbabile, dei miei nipoti;
2)-è **MIO** interesse personale aiutare chi voglia impegnarsi a liberare la **MIA** città dal sopruso, dal malaffare, dalla delinquenza camorristica;
3)-è **MIO** interesse personale liberare la **MIA** città dall'incuria e dal degrado, affinchè emerga la sua vera natura di città elegante, accogliente e raffinata;
4)-è **MIO** interesse personale favorire la ripresa dell'economia locale attirando imprenditori e investitori nella **MIA** città per favorirne la ripresa e creare posti di lavoro;
5)-è **MIO** interesse personale rendere la MIA città più pulita attraverso il coinvolgimento delle istituzioni, l'impegno responsabile di tutti i cittadini e l'educazione al rispetto della nostra casa comune;
6)-è **MIO** interesse personale, infine, che non si sprechino e non si rubino le risorse economiche della **MIA** città, che sono necessarie per costruire parchi, scuole, ospedali, strade e piazze, necessarie per "convincere" i miei nipoti a non "emigrare" al Nord, meno che mai in PADANIA!
Cosa volete che conti possedere beni e ricchezze in un contesto di degrado urbano e morale se non mi adopero al miglioramento delle condizioni di vita! Cosa contano queste cose se sappiamo che i nostri figli saranno costretti a riconoscere che in altri contesti, non lontani da noi, si vive meglio? Offriamo ai giovani la possibilità di sognare e sperare che si possa ancora vivere nella nostra terra natale evitando la "desertificazione" demografica e culturale e che Capua diventi, tra non molto, "riserva" solo per pochi nostalgici legati tristemente ad un lontano passato di prosperità e di vivibilità. Ciò che conta veramente, nell'impegno di ciascun cittadino, è contribuire, con ruolo e responsabilità diverse, a migliorare le condizioni di vivibilità della nostra città per i nostri figli, nipoti ed anche per noi stessi; per vivere serenamente una terza e quarta età supportate da servizi e da un contesto urbano accoglienti, per dare dignità alla vita: la propria e quella degli altri. Se mi offrirete la possibilità di contribuire ad attuare anche solo un piccolo tratto di uno solo di questi miei propositi, avrò dato un senso compiuto al mio essere un cittadino responsabile. Ringrazio tutti quelli che mi sosterranno, ma ringrazio anche sinceramente quelli che sosterranno altri candidati che abbiano propositi altrettanto sinceri e validi di quelli che ho dichiarato. Grazie.

Giovanni Di Cicco

Destinaci il 5 X mille dell'Irpef segnalando la Partita Iva
02974020618 - A te non costa nulla per noi è tanto

Anno V
Nr. 101
06.05.2011
DEA Notizie

Sesta parte

Uomini Illustri della Campania

Franco Valeriani - Giornalista - Bellona

Ferdinando Palasciano. Nacque a Capua il 1815 e morì a Napoli il 1891. Fu medico, patriota, uomo politico e chirurgo militare. Palasciano sostenne la necessità di proclamare la neutralità dei feriti durante la guerra per cui è considerato il precursore della Croce Rossa, una organizzazione umanitaria pronta a soccorrere i militari feriti. Per i suoi numerosi meriti, Palasciano (foto a lato) fu nominato Senatore del Regno d'Italia. Nel recinto degli Uomini Illustri del cimitero di Poggioreale, la statua che lo ricorda è rivolta verso Napoli e la villa che fu la sua residenza.

Carlo Pisacane

Nacque a Napoli il 1818 e morì a Sanza il 1857. Patriota mazziniano, nel 1848 partecipò alle 5 giornate di Milano e, nel 1849, alla difesa della Repubblica Romana. Nel 1857 prese parte all'organizzazione di una insurrezione nell'Italia Meridionale sbarcando a Sapri, presso Salerno, con un gruppo di 300 compagni. Le loro gesta furono descritte dal poeta Luigi Mercantini nella poesia

La spigolatrice di Sapri:

"Eran trecento: eran giovani e forti:
E son morti!
Me ne andava al mattino a spigolare
Quando ho visto una barca in mezzo al mare:
Era una barca che andava a vapore,
E issava una bandiera tricolore.
All'isola di Ponza si è fermata,
È stata un poco, e poi s'è ritornata;
S'è ritornata, e qui è venuta a terra;
Sceser con l'armi, e a noi non fecer guerra.
Eran trecento: eran giovani e forti:
E son morti!"...

Pisacane ed i suoi compagni furono scoperti dai soldati borbonici e, dopo una disperata resistenza, furono sopraffatti. Ferito ad un braccio, Pisacane, per evitare di essere giustiziato dal nemico, si uccise.

Giuseppe Anepeta

Valente direttore d'orchestra che si distinse per la dolcezza delle esecuzioni. Compose molte canzoni classiche napoletane.

Anepeta nacque a Napoli il 1900 e morì a Roma il 1963. Per sua volontà fu seppellito nel cimitero di Poggioreale (Na) tra i suoi Autori e cantanti preferiti.

Francesco De Sanctis

Nacque a Morra Irpina (Avellino) il 1817 e morì a Napoli il 1883. De Sanctis fu insigne letterato e critico, insegnò al Politecnico di Zurigo. Eletto deputato fu nominato Ministro dell'Istruzione e, dal 1871, fu professore all'Università di Napoli. Sue opere principali sono: Storia della letteratura italiana, Saggi critici, Saggi su Francesco Petrarca ecc. De Sanctis fu il fondatore della Critica Estetica Italiana.

Luigi Settembrini

Nacque a Napoli il 1813 e morì il 1876. Studiò fra gravi stenti familiari giurisprudenza e lettere. Sospettato di appartenere alla Società Segreta Giovane Italia, fu processato ed incarcerato. Solo dopo tre anni ottenne la libertà per insufficienza di prove. Con le sue opere favorì gli avvenimenti del Risorgimento Italiano. Nel 1862 ebbe la cattedra di letteratura italiana presso l'Università di Napoli e nel 1873 fu nominato Senatore. Fra le sue opere ricordiamo: Le Ricordanze della mia vita ed un interessante Epistolario.

Metamorfosi
Paolo Fasulo Hairdresser
Info: 0823.966 698

All'interno della nostra Associazione stiamo allestendo una biblioteca. Vuoi donare un libro anche usato? Grazie, *Franco Falco*

Compleanno

Il 3 maggio u.s. Giulia Rossano da Bellona ha spento la sua prima candelina. Gli auguri affettuosi da: genitori Vittoria e Nicola; nonni Michele, Rosanna, Giuseppe e Amalia: parenti ed amichetti

Se il denaro va avanti tutte le vie sono aperte.
Anonimo

PANE & ...PIÙ
GASTRONOMIA-PIZZETTERIA
PANE & ...PIÙ
- Pizzetteria - Vini
- Gastronomia - Prodotti tipici
- Panini alla piastra - Salumi
- Mozzarella
Via Luciani, Parco Agorà - VITULAZIO (Caserta)
Cell. 368 7487535 - 339 1128791

"C'era una volta... il pane" - **Da noi il pane di una volta c'è ancora**

PANE & PIU'
Via Luciani P.co Agorà - Vitulazio (CE)
Info: 368 748 7535 --- 339 112 8791

Martedì e Giovedì Pasta fresca produzione propria

Spazio autogestito

Carmine Antropoli, l'uomo giusto per Capua

Il Dott. Carmine Antropoli è nato a Bellona (Caserta) il 28 Maggio 1962. Dottore in Medicina e Chirurgia all'Università Federico II di Napoli, ha conseguito il Diploma di Specializzazione in Chirurgia d'Urgenza e Pronto Soccorso ed in Chirurgia Generale ad indirizzo Oncologico, presso la Facoltà di Medicina e Chirurgia Federico II. Ha conseguito il Master di II livello in "Programmazione, Organizzazione e Gestione della sanità". E' Dirigente Chirurgo di 1° livello presso l'A.O.R.N Cardarelli di Napoli. Negli Anni Accademici 2003-2006 il Dr. Antropoli, per Decreto Rettorale ha insegnato come Professore incaricato esterno "Principi generali di chirurgia mininvasiva" presso Scuola di Specializzazione in Chirurgia Generale e la Scuola di Specializzazione in Chirurgia dell'Apparato digerente dell'Università Campus Bio-Medico di Roma. E' socio della Società italiana di Chirurgia (SIC), della Associazione Chirurghi Ospedalieri Italiani (ACOI), della Società Napoletana di Chirurgia, della Società Italiana Polispecialistica dei Giovani Chirurghi e della Società Italiana di Colon Proctologia. E' Coordinatore della UCP , Unità di Colon Proctologia accreditata, "A.Cardarelli" di Napoli. È coautore di 120 pubblicazioni scientifiche di cui 13 riviste nazionali ed internazionali indexate su medline, di 5 libri, Video di chirurgia e di una monografia di farmacologia clinica. Il 29 maggio 2006 è stato eletto Sindaco della città di Capua al primo turno. Componente del Comitato di gestione del Museo Campano, dell'Agenzia Giovani Provinciale, della III commissione Pubblica Istruzione, Beni Culturali, Ricerca Scientifica, Formazione Professionale, Problema del lavoro ed emigrazione; Componente della V Commissione Servizi Sociali, Sport, Spettacoli, Turismo; Componente dell'VIII Commissione Controllo Atti delle Aziende dipendente della Provincia, Consorzi e Società partecipate e di garanzia dei diritti dei cittadini nei confronti di essi. È Presidente del C.D.A del "Patto Territoriale Appia Antica", della Società Consortile "Oreste Salomone", di cui è stato ideatore e promotore.

Guerre e clandestini

Salvatore Antropoli - Pontelatone

Stiamo assistendo a catastrofi di proporzioni immani.
Guerre e cataclismi affliggono il destino degli uomini, in balia delle loro forze tecnologiche e della loro sfrenata sete di potere. Popoli oppressi che cercano disperatamente di ribellarsi a una tirannia che dura ormai da troppo tempo, donne e bambini affamati che spingono alle frontiere dell'Europa emancipata, nella speranza di cambiare così il loro destino. Popolazioni che fuggono dalle terre dove hanno il sacrosanto diritto di vivere, per colpa di infami dittatori! E per motivi umanitari la Francia e altri paesi bombardano le città del potere. Bombe intelligenti che uccidono solo i nemici?!
E l'avventura prosegue. La Francia è stata la prima a sganciare bombe per "fini umanitari", e per motivi umanitari non accoglie, anzi respinge duramente i profughi delle terre che bombarda. Interessi economici colossali gravitano intorno a queste guerre... ma che ne sarà del popolo? Se respingono i profughi alle loro frontiere vuol dire che vogliono qualcos'altro... del popolo non gli interessa proprio niente.

OCCASIONISSIMA

Vendo Piaggio X8
150CC
Anno 2006 come nuovo
Prezzo
euro 1.400
Info 328 4638424

OTTICA Casolaro
CENTRO LENTI A CONTATTO
Vitulazio Via Italia, 20 - Tel. 0823 966 861
Capua Via Fieramosca, 25 - Telefax 0823 962 345

Destinaci il 5 X mille dell'Irpef segnalando la Partita Iva
02974020618 - A te non costa nulla per noi è tanto

Anno V
Nr. 101
06.05.2011
DEA Notizie

Partecipazione e collaboratività per Maria Gagliardi

Spazio autogestito

C'è anche Maria Gagliardi tra i candidati a consigliere comunale per le prossime elezioni amministrative che si terranno a Capua il 15 e16 maggio c.a.. Nota per le sue battaglie civiche, è candidata nella lista civica **'Capua per la libertà',** nella coalizione che sostiene il candidato a sindaco dott. Carmine Antropoli. L'avvocatessa ha inteso, con questa candidatura, proseguire il suo impegno nel sociale, che la vede da sempre al fianco del cittadino-consumatore. Nel corso della sua carriera professionale si è infatti occupata di molteplici questioni che l'hanno vista schierata dalla parte di cittadini e contribuenti nel lottare contro i soprusi dei grossi potentati economici e nel contestare ingiusti balzelli. Da sempre la sua azione è volta alla chiarezza dell'azione amministrativa, in un'ottica di partecipazione, collaboratività e interscambio tra istituzioni e cittadino, al fine di garantire risposte certe alle esigenze e richieste dei cittadini. Il pensiero di Maria Gagliardi è rivolto a una politica maggiormente ancorata alla base, alla cittadinanza, della quale è, appunto, espressione: "credo nella necessità di amministratori che siano non solo rappresentanti, ma anche e soprattutto rappresentativi della comunità cittadina, in un'ottica nella quale i bisogni e le necessità della cittadinanza siano la priorità dell'azione amministrativa, in un contesto di collaboratività" ha asserito l'avvocato. Esprimiamo la nostra simpatia per l'operato dell'avvocatessa capuana e le manifestiamo i nostri auguri per un buon risultato elettorale.

Errata Corrige

Ci scusiamo con i nostri lettori per l'errata segnalazione nel numero precedente; di seguito la foto esatta di Vincenzo Carpino nell'esibizione dell'Otello, col link del video. http://www.youtube.com/watch?v=KwiPk-p0w8g

80 PRIMAVERE

Auguri

"Non sempre il tempo la beltà cancella - o la sfioran le lacrime e gli affanni - mia madre ha "OTTANTA" anni e più la guardo e più mi sembra bella."
De Amicis

Aurilio Apollonia da Bellona, unica nel suo modo di esternare il proprio amore per i figli il 13 maggio spegnerà 80 candeline. Auguri per il compleanno e la Festa della Mamma dalle figlie Carmelina e Sisina e tutti i nipoti con il messaggio:
Ti vogliamo un mondo di bene

Pizzeria
BELLA NAPOLI
Pizza Napoletana e Americana
Via Pirandello, Bellona (CE)
Tel. 0823 965200

Gentili Clienti chiedete la SCHEDA PIZZA Gratis

Destinaci il 5 X mille dell'Irpef segnalando la Partita Iva
02974020618 - A te non costa nulla per noi è tanto

Festa dell'unità: voci stonate nel coro

Prof. Antonio Martone - Pignataro Maggiore

Leggendo il fascicoletto pubblicato dal Corriere della Sera in ricordo del 17 marzo 2011, sono rimasto assai meravigliato perché vi ho riscontrato qualche voce stonata. Esso contiene, oltre al testo della Costituzione, di cui tutti parlano, ma che la stragrande maggioranza degli Italiani non conosce, il discorso del Presidente G. Napoletano, ampio e articolato, ma piuttosto deludente, se non per qualche rara ammissione sulla c.d. Unità, iniziata male e peggio continuata; e poi una serie di testimonianze letterarie (Virgilio, Manzoni, Leopardi, Machiavelli, ecc.) commentate. La nostra meraviglia deriva dal brano, riportato a pag. 61, del discorso tenuto in Parlamento il 2 dic. 1861 dal deputato milanese G. Ferrari il quale - commenta G. A. Stella - "era furente mentre tuonava… contro la scelta scellerata dell'Italia appena nata"; per il Ferrari "era un errore stendere un velo di silenzio sul massacro degli abitanti di Pontelandolfo commesso dai bersaglieri. Un errore liquidare il brigantaggio come una questione di ordine pubblico. Un errore imporre… lo stato sabaudo con la forza e la violenza senza tentare di coinvolgere i cittadini nel processo unitario rispettoso delle diversità". "Un secolo e mezzo dopo - conclude Stella - chi ama l'Italia sospira: ah, se l'avessero ascoltato…". E a proposito di testimonianze controcorrente, ne riporto alcune che mi è capitato di rileggere in questi giorni, tratte da un libretto di "Versi di libertà" della Biblioteca del pensiero liberale, del 1995. Nel 2° capitolo, quello sull'epos risorgimentale, vien riportato il Canto di Mameli, giudicato "brutta poesia per brutta musica", ed altri versi sul "mito demitizzato" del suo stesso eroe, cioè il Generale Garibaldi, che rimira l'Italia unita e non la riconosce: trattasi di un sonetto che l'eroe indirizza a Vittorio Emanuele, che così si conclude: "Birri un dì noi vedemmo, e genti serve/su quest'afflitta terra, e fatalmente/di servi e birri noi vediam caterve"; insomma, nulla è cambiato, anzi forse la situazione italiana è peggiorata! Il componimento che segue è il commento amaro di un figlio del "Risorgimento tradito", Felice Cavallotti; è indirizzato a Garibaldi di cui riprende lo scritto "Altra Italia sognavo nella mia vita" (Caprera ott. 1880). Di esso riportiamo alcune quartine, ridotte in prosa, quelle che trattano del dramma dell'emigrazione e del duro lavoro dei contadini, soprattutto meridionali: … laggiù per la campagna, uno stuolo di contadini, reso muto dal dolore, bagna di lungo pianto il duro pane, invidiando agli animali una sorte più dolce; e la bestemmia che gli freme nel cuore soffoca l'affetto che nutre per il luogo natio, quando, affidando ad altro luogo la speranza di una vita migliore, dice addio alle terre maledette! Ma là, oltre i mari, in terre sconosciute, ai guai dei miseri emigranti arride un conforto (naturalmente qui l'Autore è fortemente ironico!): "Libera Italia, il nome tuo si spande…/ché libertà di morte ai figli dai!". Agli Italiani, specie quelli del Sud, l'Italia ha dato la libertà… quella di andare a morire in terra straniera!

Il ritorno di Alice

Veronica Falco - Vitulazio

Lo guardava negli occhi aspettando una risposta. Era quello che cercava? Era lui quello che l'avrebbe poi ricondotta nel paese delle meraviglie? Alice era un po' confusa, i dubbi la assalivano. Che fosse un bugiardo? Se fosse saltata in quel buco avrebbe trovato ciò che cercava oppure si sarebbe ritrovata imprigionata chissà dove e per quanto tempo? Doveva avere una risposta, una conferma, era indispensabile per lei ritornare in quel luogo, aveva fatto una promessa al coniglio bianco e al cappellaio, e di

certo non poteva venir meno alla parola data. Una certezza era quello di cui aveva bisogno.
Lui la guardava con sguardo amorevole e nella sua testa il pensiero lo tormentava sul chi fosse quella fanciulla così bella; qualunque cosa tentasse di immaginare, inerente a quella meraviglia apparsa ai suoi occhi, non riusciva nemmeno lontanamente a dare una vaga origine degna di tanta bellezza. In quel momento si resero conto di avere una cosa in comune: bisogno di una risposta. Allora si decise: “Chi sei”?, disse dolcemente Alice. “E tu non mi chiedi chi sono”? “No”. “Perché?” “I tuoi occhi dicono tutto”. Così dicendo il ragazzo si trasformò in un principe, le porse una mano e con l'altra le sfiorò il volto, lasciandole sulla pelle la dolce scia di una carezza...

8 maggio Festa della Mamma, la festa della mia mamma Romina Giudicianni da Bellona. La mamma più buona, bella, dolce, fantastica, meravigliosa, straordinaria. Ringrazio il Cielo per avermi data te per MAMMA. Non lasciarmi mai solo, ho sempre bisogno di te. *Francesco*

8 PRIMAVERE

Auguri

Alla piccola Danila Marrocco che il 14 maggio compie 8 anni, "Gli auguri più affettuosi e sinceri da parte di tutti coloro che ti amano": mamma Enza, papà Giovanni e Margherita. Agli auguri dei familiari si aggiungono quelli della tata Florentina e degli amici Angela, Michele, Nicandro e Luciana "Buon compleanno principessa!!!"

All’interno della nostra Associazione stiamo allestendo una biblioteca. Vuoi donare un libro anche usato? Grazie, *Franco Falco*

Destinaci il 5 X mille dell'Irpef segnalando la Partita Iva
02974020618 - A te non costa nulla per noi è tanto

Anno V
Nr. 101
06.05.2011
DEA Notizie

Emanuele Filiberto di Savoia-Aosta: Duca Invitto

Dr. Domenico Valeriani - Giornalista - Bellona

Emanuele Filiberto di Savoia, Secondo Duca d'Aosta nacque a Genova il 13-01-1869 da Amedeo I di Savoia, primo Duca di Aosta, Re di Spagna e Maria Vittoria dal Pozzo della Cisterna. Il 25-06-1895 sposó Elena d'Orléans e dalla loro unione nacquero due figli: Amedeo, terzo Duca d'Aosta (1898-1942) e Aimone, quarto Duca d'Aosta e Re di Croazia (1900-1948). Il Secondo Duca d'Aosta intraprese la carriera militare nel Regio Esercito. Terminato l'Accademia Militare nel 1887 con il grado di Sottotenente, a 21 anni era Capitano, a 25 era Colonnello ed a 29 Generale, comandando il Corpo d'Armata di Napoli dal 1905 al 1910. Il 24-05-1915 con l'entrata dell'Italia nella Grande Guerra gli fu affidato il comando della 3^ Armata del Regio Esercito, dislocata sul Carso. Fu soprannominato Duca Invitto poiché guidó l'armata senza subire sconfitte. Fu nominato Maresciallo d'Italia poiché durante la 6^ battaglia dell'Isonzo, nel 1926, l'armata riuscí a conquistare Gorizia. Morí a Torino il 04-07-1931 e, per sua volonta, fu sepolto nel Sacrario Militare di Redipuglia tra i suoi soldati. Fu insignito di Medaglia d'Oro al Valor Militare con la motivazione: "Espressione guerriera della millenaria stirpe sabauda, guidó con sicura fede ed incrollabile tenacia la "Invitta Armata" in undici battaglie sull'Isonzo, in quelle gloriose sul fiume sacro e nel travolgente inseguimento che portó il tricolore lá ove il suo Re aveva fissato. Sublime esempio di costante valore fra i soui soldati. 24 maggio 1915 - 4 novembre 1918". Durante il I Conflitto Mondiale (1915-18), anche la Cittá di Bellona, decorata con Medaglia d'Oro al Valor Militare, pagó un contributo di 59 giovani (52 caduti e 7 dispersi) che sacrificarono se stessi per liberare l'Italia dal dominio Austro-Ungarico. A Bellona in Piazza Umberto I sulla lapide che ricorda i Caduti di tutte le guerre si legge il nome del Caporale Gaetano Di Lello che, dopo aver guidato la sua squadra all'assalto delle postazioni nemiche, cadeva in combattimento durante la 3^ Battaglia dell'Isonzo sul Monte Sei Busi. Per l'eroico gesto, il Ministero della Guerra gli conferì la Medaglia d'Argento al Valor Militare con la motivazione: "Con vero eroismo, lanciava la sua squadra all'assalto delle posizioni nemiche, occupandole, e vi cadeva colpito a morte. - Monte Sei Busi (Gorizia) 21-10-1915." Le spoglie del Caporale Gaetano Di Lello riposano nel Sacrario Militare di Redipuglia (Gorizia) che custodisce i resti mortali di 100.187 soldati. Il 17 Marzo 2011 nella Sala Parrocchiale San Secondino in Bellona, in occasione del 150° Anniversario dell'Unità d'Italia, il Sindaco Giancarlo Della Cioppa ed il Presidente del Consiglio Comunale Giovanni Carusone, scoprivano la motivazione di concessione della Medaglia d'Argento al Valor Militare dando comunicazione ai cittadini e familiari dell'affissione, della stessa, tra i conferimenti istituzionali nella Sala Consiliare "Martiri di Bellona". Una onorificenza al Valor Militare, questa, rimasta sconosciuta ai familiari ed alla cittadinanza per 96 anni!

Localizzati i neuroni dell'aggressività

Una nuova ricerca, al momento sperimentata solo nel cervello del topo, ha localizzato i neuroni dell'aggressività. E sembra che nella fase tipica dell'accoppiamento questi stessi neuroni siano disattivati. Lo studio pubblicato su Nature, rende noto che i neuroni in questione sono localizzati nell'ipotalamo ventromediale e sono in legame con altri neuroni, importanti proprio nell'accoppiamento. Lo staff di Dayu Lin della New York University afferma che, 'bersagliando' i neuroni dell'aggressività - e dunque stimolandoli - si possono avere comportamenti aggressivi negli animali maschi, contro oggetti inanimati e femmine. Altre analisi hanno riportato che i neuroni che si accendono nel corso di un'aggressione si spengono al momento dell'accoppiamento. Cosa che suggerisce, concludono gli autori, una lotta tra i due comportamenti.

AGENZIA GENERALE PER CASERTA E PROVINCIA

Presti Family
IL CREDITO PER LA FAMIGLIA

S.A. Consulting
CONSULENZA • FINANZIAMENTI
ANIELLO SPIEZIO

Nuova sede in Corso Italia, 91 bis
Pastorano (CE) Telefax 0823 504018

Si cercano Collaboratori

Sede operativa: Viale del Consiglio d'Europa, 40
S. Maria C.V. - (CE)
Tel. 0823 589206 - Fax 0823 845545
aniellospiezio@prestifamily.it
sa.consulting@libero.it
a.spiezio@libero.it

Il caprone espiatorio

Pietro Fucile - Pignataro Maggiore

Nel dar conto della nuova banca dati che l'Agenzia delle Entrate utilizzerà in funzione antievasione, DbGeo, il Corriere della Sera ha pensato di sparare in un titolone che il tasso di evasione a Caserta e Messina ha raggiunto la stratosferica cifra del 65%. Naturalmente la notizia è in seguito rimbalzata su tanti altri giornali che si sono esercitati nel raffigurare il solito sud, questa volta evasore. C'è da dire che incomprensibilmente lo studio non è consultabile sul sito dell'Agenzia delle entrate e risulta pertanto difficile capire quali indicatori statistici e quale metodo si è seguito per arrivare a tale conclusione. Robusti anticorpi mi fanno diffidare da questa rappresentazione per la quale c'è sempre un sud colpevole di tutto, e mi muovono a fare considerazioni differenti. Che il dato del 65% fosse palesemente falso lo si apprende già dalle prime righe dell'articolo stesso, allorquando si precisa che sono esclusi i redditi che non si possono evadere, in pratica quelli da lavoro dipendente, guarda caso la componente che al sud più che altrove contribuisce alla formazione del PIL. Discutibile anche parlare di "tasso d'evasione", una percentuale che poco aiuta a comprendere la diffusione del problema; maggiormente significativo sarebbe stato conoscere il valore assoluto dell'evasione, cioè quanti denari mancano all'appello e chi li fa mancare. Una recente indagine dell'associazione dei contribuenti italiani, anche se poco pubblicizzata, delinea con maggiore chiarezza quale è la dimensione del fenomeno e spiega che tra evasione, elusione e frodi fiscali i soldi che mancano annualmente all'erario sono 179 miliardi di euro. Una responsabilità che vede gli industriali, i bancari e gli assicurativi come maggiori indiziati. Ma che soprattutto a livello territoriale imputa al nord la fetta più grande che è pari al 54,9%; il centro al 23,2 e il sud al 21,9. Che la situazione fosse così poco allegra lo intuivamo dalle speciali classifiche che anno dopo anno ci confermano stabilmente al primo posto in Europa per infedeltà fiscale; dalle indagini della finanza che, ad esempio, ci hanno parlato delle incredibili collusioni tra funzionari pubblici, politici, imprenditori e faccendieri nell'operazione "Dirty leather" nel vicentino; delle cento aziende nel cremonese coinvolte in una maxi-evasione da 200 milioni. E come non ricordare i 7000 correntisti (4500 della Lombardia) della lista Falciani, che hanno trasferito capitali in Svizzera e sospettati di evasione fiscale? Poco da rallegrarsi dicevo, e in un sistema fiscale così "difficile", in tempi di "scudi fiscali, c'è da giurare che se al sud si evade di meno è perché meno si può. Ma additare tout court Caserta, Messina e tutto il sud, dimostra tutta intera l'alterigia del caprone.

5 architetti per il rilievo del seminario apostolico del 700

Prof. Antonio Scarano - Calvi Risorta

Cinque architetti, provenienti da Napoli, Marano e Benevento, sono venuti a Calvi per realizzare i rilievi cartacei e fotografici del vecchio Seminario Apostolico in vista di una prossima interessante pubblicazione, curata dal laboratorio di restauro della Facoltà di Architettura dell'Università "Federico II" di Napoli. Il gruppo di studiosi, guidato dagli architetti Salvatore Polverino di Marano e Roberto Biele di Benevento, grazie alla disponibilità del parroco don Antonio Santillo che ha aperto il monumento (normalmente chiuso) e del preside Paolo Mesolella dell'Archeoclub Cales che lo ha guidato sul posto, ha potuto realizzare la prima parte del rilievo e fotografare la struttura che solo in parte è stata restaurata. "Lo scopo - ha detto l'arch. Polverino - è quello di realizzare un progetto di restauro del monumento, in vista di una prossima pubblicazione curata dall'università di Napoli e dedicata proprio al seminario caleno. Eretto nel 700 dal Vescovo di Calvi mons. Filippo Positano è stato inaugurato dallo stesso papa Benedetto XIII il 16 maggio 1727 mentre ritornava da Benevento a Roma. Per questo fu chiamato Apostolico e fu insignito di un altare privilegiato in perpetuo (del quale, purtroppo non è rimasta alcuna traccia). In una lapide, anche questa asportata c'era scritto: "Una volta alla settimana il medesimo Filippo (Positano) lo provvide di annue rendite e pago nei suoi voti, compì a perfezione i suoi doveri. Il Capitolo di Calvi a così insigne presule e tanto ricco di meriti per gli innumerevoli benefici verso la chiesa, questo monumento pose. Anno dell'Era cristiana 1727". L'arrivo dei tecnici è stata una buona occasione per vedere lo stato in cui si trova ora la struttura, invasa dalla vegetazione e sostenuta da travi che ne rendono appena praticabile la struttura che all'interno presenta buche, frane e muri rotti. La vegetazione, in particolare, assedia tutto il cortile interno e i travi di contenimento sostengono tutte le sale e i saloni. E' stato possibile, inoltre, notare la scomparsa quasi totale degli stucchi che ne adornavano le pareti, l'asportazione dei marmi e l'accantonamento nelle sale a piano terra dei vecchi confessionali e di tutti i legni che formavano l'antico coro del settecento dove pregavano gli otto canonici caleni. All'interno, poi, proprio sulle scale, si trovano anche due camini, cosa abbastanza insolita per il luogo in cui si trovano.

Ristorante Pizzeria di Renato Terlizzi

Specialità
tipiche locali
Carni alla brace
Sala per cerimonie
Pizze cotte in
forno alimentato a legna
Alimenti genuini e
controllati

Viale degli Ulivi, 13 - Vitulazio (CE) - Info 333 919 6745 - 328 117 3873

Destinaci il 5 X mille dell'Irpef segnalando la Partita Iva
02974020618 - A te non costa nulla per noi è tanto

Anno V
Nr. 101
06.05.2011
DEA Notizie

Bellona

Le ricette di Nietta

La "polenta", piatto nordico, arricchita con le erbe del sud viene resa più saporita e profumata. Ingredienti per 4 persone 300 gr. di farina di granturco, finocchi selvatici, salsiccia del cafone (salsiccia tipica fatta con carne meno pregiata del maiale, polmoni, cuore, reni, trippa, amalgamati con sale, aglio, semi di finocchio, peperoncino piccante il tutto insaccato nelle budella più grandi) 1 litro e mezzo di acqua sale. Preparazione. Raccogliete una manciata di finocchi selvatici, puliteli e tagliateli finemente, bolliteli in acqua salata con la salsiccia del cafone. A cottura ultimata levate il salame e mettetelo da parte. Intanto, versate a pioggia nel brodo la farina di mais mescolando sempre con un cucchiaio di legno e fate cuocere per almeno mezz'ora. Aggiungete, poi, il salame sminuzzato e proseguite la cottura ancora per alcuni minuti. Versate la polenta su un tagliere e lasciatela raffreddare prima di servirla con i ciccioli.

Gustose fantasie di pesce azzurro

Dal sapore genuino e corposo, il pesce azzurro rappresenta una risorsa per la nostra alimentazione grazie al suo valore proteico. Gli avi ci tramandano che il "pesce azzurro", così diffuso nel Mediterraneo, era largamente consumato dai Romani antichi, tanto che rappresentava persino la base di quella salsa, il "garum", tratto da pesci macerati a lungo al sole, considerata l'equivalente, un po' stravagante, di aceto balsamico e usato come insaporente tuttofare. Col tempo l'uso del pesce azzurro si estende notevolmente, moltiplicandosi in ricette dalle semplici alle più sofisticate, aiutato in questo dall'estremo rigore delle regole ecclesiastiche sui "giorni di magro", ben 130 all'anno. Del pesce azzurro, dal sapore genuino e corposo, che rappresenta oggi una risorsa straordinaria per la nostra alimentazione quotidiana visto il suo grande valore proteico unito al prezzo ragionevole, stupisce scoprire l'incredibile varietà di specie presenti nei fondali del mare Nostrum. Queste acque ospitano, tra altri splendidi esemplari, le nobili aguglie imperiali mediterranee, un rostrato dal colore del dorso grigio-azzurro, argenteo sui fianchi, con squame piccolissime incapsulate nell'epidermide, che raggiunge il metro e mezzo di lunghezza e supera i dieci chili, la cui pesca a traina in altura con esca turba i sogni di molti incalliti pescatori. L'incontro con questo fiero predatore avviene per caso mentre segue banchi di sardine o meglio, ghiotto com'è, insidia gruppi di tenere costardelle di cui si nutre. Quando è vicino all'esca, sferra un attacco all'amo con il rostro, come farebbe con la preda, per ucciderla e poi tornare a divorarla. Il pesce, invece, rimane agganciato e disperatamente si dimena, intento a divincolarsi dall'uncino che lo penetra ormai inesorabilmente. In questi pochi minuti si ingaggia una furiosa lotta, che produce spettacolari volute del pesce fuori dall'acqua, mentre sfinito cerca di sfuggire al suo triste destino. Ben presto la preda è tirata sulla barca e finisce come trofeo immortalato accanto al suo carnefice. Si ritroverà tagliata a tranci in tavola con le sue carni bianche e profumate imbrunite dai ferri e ammorbidite da olio extravergine a filo oppure assaporate in pentola con il pomodoro.

> Non ti opporre a chi nell'ira abbandona la ragione.
>
> *Paolo Mantegazza*

MINISTERO DELLA DIFESA

Concorso, per esami, per l'ammissione di complessivi duecentosettantacinque giovani ai licei annessi alle Scuole militari dell'Esercito, alla Scuola navale militare ed alla Scuola militare aeronautica, per l'anno scolastico 2011-2012. (275 posti) GURI n. 32 del 22.04.2011 Scad. 23.05.2011

"Tracciamo insieme il futuro", un successo

In una sala gremita oltre ogni aspettativa, si è svolta il 27 aprile 2011 la manifestazione "Tracciamo insieme il futuro" organizzata dalla Dea Sport Onlus, nella sala consiliare della città di Bellona, occasione in cui è stato presentato il volume "Dea... dal sogno alla realtà" scritto dal Presidente dell'Associazione e direttore di Dea Notizie Franco Falco, un volume di ricordi dedicato ai 43 anni della Dea da sempre impegnata in attività socio umanitarie. Ad aprire la serata, il presidente Falco che, dopo il saluto di benvenuto alle tante persone presenti, ha espresso la propria vicinanza al Prof. Antonio Martone per la sua assenza "giustificata". Il Sindaco di Bellona, nonché Presidente del Consiglio Provinciale di Caserta, Dr. Giancarlo Della Cioppa, ha fatto gli onori di casa sottolineando l'irrefrenabile attivismo della Dea Sport costantemente impegnata nella promozione di eventi, che spaziano dalla cultura allo sport, dalla moda alla sanità, dando maggiore lustro alla città di Bellona. Dopo i saluti della Dott.ssa Arianna Di Giovanni, Assessore alla Cultura, e di Mauro Severino, primo presidente della Dea Sport, siamo entrati nel vivo della serata. A sostituire il Prof. Martone nella presentazione del libro, la Dott.ssa Maria Gravano che ha letto la premessa da lui scritta. La Dott.ssa Giuliana Ruggiero ha continuato il discorso "amarcord", seguito dal profondo e commuovente intervento di Falco. Il pubblico è stato ulteriormente coinvolto quando hanno preso la parola gli illustri relatori seduti al tavolo, moderati dalla Giornalista Fabiana Salerno che ha presentato la serata: il Prof. Giovanni Di Cicco, Preside del liceo scientifico di Capua, e il Prof. Giuseppe Rotoli, Vice Preside del medesimo; la dott.ssa Margherita Dini Ciacci, Presidente del Comitato Unicef Campania, ci ha illustrato i più recenti sviluppi dei progetti Unicef marcando l'intervento sull'impellente necessità di sostenere e aiutare chi si prodiga per le emergenze umanitarie nel mondo; ha inoltre risposto alla domanda della piccola Angelica Fiata: "i bambini che aiutate sono tutti orfani oppure hanno i genitori?". Don Luigi Merola, in risposta alla domanda della piccola Valentina Valeriani ("Oramai è da tempo che sentiamo la parola Legalità. Ma cosa è la legalità e noi bambini come possiamo conoscerla?") ha spiegato il significato di Legalità e in che modo applicarla nella concretezza quotidiana. A seguire, la premiazione degli alunni che hanno partecipato al concorso sull'Unità d'Italia indetto dalla Dea Sport, che prevedeva la

Destinaci il 5 X mille dell'Irpef segnalando la Partita Iva
02974020618 - A te non costa nulla per noi è tanto

Anno V
Nr. 101
06.05.2011
DEA Notizie

nuando ad esercitare un ruolo da protagonista nel tendere la mano. Abbiamo sempre riposto le nostre speranze in quella mano invisibile che ci ha condotti nel posto giusto, per soccorrere chi versava in gravi difficoltà. Con questo volume di ricordi abbiamo inteso lasciare la testimonianza di un passato che, nel bene e nel male, sta a ricordare una realtà: la Dea Sport Onlus". Queste le parole conclusive di Falco. Gli ospiti sono stati accolti dalle Hostess dell'Istituto Tecnico Commerciale di Capua. Le musiche di sottofondo sono state eseguite dal gruppo musicale THE FRIENDS (da Pastorano CE) composto da: Battista Cafaro, Simeone Capezzuto, Pasquale Fiorillo e Diana Tessitore.
Il gruppo ha messo a disposizione, gratuitamente, l'impianto di amplificazione.
Fotografi in sala: Enzo e Gianfranco Falco.
Riprese video FELAB di Giuseppe Fusco via Triflisco - Bellona.

stesura di un elaborato; hanno consegnato i premi la Dott.ssa Arianna Di Giovanni, il Prof. Luca Antropoli Dirigente scolastico dell'Istituto Autonomo Comprensivo di Bellona e la Prof.ssa Francesca Magliocca Dirigente scolastico dell'Istituto Autonomo Comprensivo di Pignataro Maggiore. La Benedizione del vescovo Mons. Bruno Schettino ha chiuso l'evento che ha visto la partecipazione di tanti bellonesi e non, suscitando orgoglio e commozione negli organizzatori: "Nonostante i 43 anni di vita, l'Associazione Dea Sport Onlus potrà ancora apportare il suo significativo contributo a coloro che le si rivolgono conti-

Destinaci il 5 X mille dell'Irpef segnalando la Partita Iva
02974020618 - A te non costa nulla per noi è tanto

Elenco degli alunni vincitori del Concorso sull'Unità d'Italia:

Scuola Media di Bellona:
Amato Lucrezia
Castellitto Ilaria
Scialdone Melania
Luca e Michele Carusone
Salerno Davide
D'Amato Alessia
Cafaro Giovanna
Della Cioppa Gianmarco
Plumitallo Rosa
Vigliucci Sephora
Iapichino Giuseppe
I buoni spesa dal complessivo importo di euro 200 sono spendibili presso il Decò Merolillo Via Regina Elena, 28 di Bellona

Scuola Media di Pignataro:
Magliocca Giusy
Borrelli Elena
Russo Miriam
Palumbo Giulia
Pettrone Valentino
Pascarella Arianna
D'Angelo Giorgio
D'Ambrosio Anna
Martone Alessandro
I buoni spesa dal complessivo importo di euro 200 sono spendibili presso la cartolibreria Il Millennio Via Vittorio Emanuele III di Pignataro Maggiore

Destinaci il 5 X mille dell'Irpef segnalando la Partita Iva
02974020618 - A te non costa nulla per noi è tanto

Anno V
Nr. 101
06.05.2011
DEA Notizie

Destinaci il 5 X mille dell'Irpef segnalando la Partita Iva
02974020618 - A te non costa nulla per noi è tanto

Dea …. Dal sogno alla realtà. "Franco restò"

Aurora Michela Renna - Giornalista - da Avellino

Il successo di ogni manifestazione organizzata da Dea Notizie è attestato dal numero di persone che restano senza posto a sedere ed io sono una di quelle che con tacco 90 e in perfetto ritardo metto a dura prova la mia circolazione sanguigna. Meriterei un attestato

di benemerenza solo per questo sacrificio. Sacrificio? Non esiste successo che non l'abbia indossato. "Franco restò" sono le parole pronunciate nell'intervento di Mauro Severino, primo presidente della Dea Sport alla presentazione del libro Dea… dal sogno alla realtà scritto dal giovane Franco Falco. Giovane perché la storia di una associazione non si scrive dall'oggi al domani. Il sacrificio fu restare nel momento delle difficoltà che ogni grande impresa richiede. Quel giovane che oggi è ognuno di noi alle prese con le difficoltà della vita decise di andare avanti, ignaro che quella scelta l'avrebbe portato a scrivere oggi il libro summa dei 43 anni di Dea, libro presentato in occasione della manifestazione "Tracciamo insieme il futuro". "Andiamo avanti"!? questo il motto per superare i momenti in cui la vita si priva di luce. Incisive le parole del Sindaco di Bellona, nonché Presidente del Consiglio Provinciale di Caserta, Dr. Giancarlo Della Cioppa che sottolineano come Dea con il suo impegno umanitario abbia dimostrato e insegnato l'amore per il territorio. "Grazie zio" conclude deciso il Sindaco. Un territorio spesso malato del cancro sociale di cui parla Don Luigi Merola nel suo intervento volto a ribadire come i disonesti si cibano di chi nella società si priva del proprio ruolo istituzionale e umano. "Un padre che fuma ed esorta il figlio a non farlo non è mai credibile" aggiunge il prete Merola con il suo impeto. Occorre l'esempio per tracciare un futuro. L'esempio dato non solo dalla cultura ma anche dal sostegno umanitario promosso dai progetti Unicef illustrati nell'intervento della dott.ssa Margherita Dini Ciacci, Presidente del Comitato Unicef Campania. Molte le parole di ringraziamento da parte della Dott.ssa Arianna Di Giovanni, Assessore alla Cultura, della Dott.ssa Giuliana Ruggiero, del Prof. Giovanni Di Cicco, Preside del liceo scientifico di Capua, e il Prof. Giuseppe Rotoli, Vice Preside del medesimo. A seguire la premiazione degli alunni che hanno partecipato al concorso sull'Unità d'Italia. Era il 1968 quando un gruppo di amici costituì il Circolo Dea Sport e tutto iniziò per gioco, con una gara. Oggi il gioco è diventato impegno e gli amici collaboratori di un concreto progetto.
Bravo il Direttore!

Sento il dovere ringraziare quanti hanno voluto onorarmi con la loro presenza. La vicinanza dimostrata mi ha commosso facendomi riflettere sull'intenzione che avevo di... passare la mano. Se non lo avessi vissuto in prima persona mai avrei creduto che alcuni amici mi avrebbero raggiunto da: USA, Svizzera, Pordenone, Lecce, Roma, Salerno, Avellino ecc.
Siete stati me...ra...vi...gli...o...si
Grazie. Franco Falco

Via Aldo Moro
Bellona (CE)
Info 0823 966536
mondo-giovani.it/labruschetta

Ristorante Pizzeria
LA BRUSCHETTA
Forno Alimentato con legna

Le nostre Offerte: la domenica i bambini fino a 10 anni NON pagano la pizza Margherita. - La pizza Margherita, da asporto costa euro DUE.
sabato e domenica esclusi

Destinaci il 5 X mille dell'Irpef segnalando la Partita Iva **02974020618** - A te non costa nulla per noi è tanto

Anno V
Nr. 101
06.05.2011
DEA Notizie

Un pittore soldato

D.ssa Graziella Rispoli - Conservazione dei Beni Culturali - Capua

Girolamo Induno fu un vero e proprio soldato. Nacque a Milano nel 1825 e nel '45 si arruolò tra i volontari garibaldini alla difesa della Repubblica Romana, in seguito partecipò alla spedizione in Crimea per poi seguire Giuseppe Garibaldi nella spedizione del sud Italia, fino all'ultima battaglia sul Volturno. I pittori soldati sono testimoni diretti delle guerre. Fattori, Lega, Induno, i Macchiaioli alimentarono la leggenda di Garibaldi celebrandolo come vero eroe popolare eseguendo bozzetti e disegni dal vero. Il dipinto di Induno, "Garibaldi davanti Capua", raffigura l'Eroe dei due Mondi durante la Spedizione dei Mille, alla quale l'autore prese parte come pittore ufficiale. Seguendo la cronistoria, Garibaldi nel partire da Caserta ordinò ai soldati di avviarsi verso Sant'Angelo in Formis. Giunto sul posto, percorrendo velocemente lo stradone seguito da due carrozze, si trovò nel mezzo di un'imboscata ma riuscì a sfuggire ai nemici e chiamò a sè i soldati che facevano parte della "Settima Compagnia della Brigata Spangaro" e li condusse alla baionetta dicendo loro "Si vinca o si muoia!". Poco dopo scrisse su un tamburo "Vittoria su tutta la linea" e vittoria decisiva fu. Il quadro ritrae Giuseppe Garibaldi con un sigaro in mano che pensieroso e perplesso sull'esito della battaglia osserva la pianura. Diversi elementi conferiscono veriticità alla raffigurazione; il fiume Volturno, il complesso monastico di Sant'Angelo, un gruppo di soldati, la città di Capua in lontananza. Alcuni storici dell'arte si sono chiesti perché il protagonista del dipinto appare con aria pensosa se, fino a quel momento, tutti gli ostacoli erano stati superati. Alcuni studiosi hanno fatto presente che Garibaldi rischiò di finire prigioniero proprio nella zona di Sant'Angelo, fino a quando non arrivarono le truppe piemontesi.

Comunichiamo ai nostri lettori che dalla prossima uscita riprenderà la distribuzione mensile per cui saremo in edicola il primo venerdì del mese.

L'emozione di andare in bici...

Quella di perdersi nelle bellezze del paesaggio, tra le vie di un borgo antico, tra strade solitarie. Girovagare al di fuori dei soliti circuiti e, magari, scoprire nuovi luoghi. Senza inquinare, rispettando l'ambiente e restando in forma, senza avere fretta. Questo è il fascino del cicloturismo, che permette di vivere itinerari in "punta di pedale", tra campagna e mare, per scoprire che i nostri paesaggi sono più belli percorsi in bicicletta.

OTTICA VEGLIANTE

Capua (CE)
Corso Appio 15/19
Porta Napoli
TeleFax 0823 961452

PAKI MARKET
di Pasquale Nunziante
Corso Gran Priorato di Malta 44/6
Capua (CE)

PIZZERIA ALL'AMERICANA DA GIGINO

Zio CICCIO 'O NAPULITANO

Via Triflisco - BELLONA (CE) - Info: 333 3396579
Pizze cotte in forno alimentato a legna

Musicoterapia a quattro zampe

M.tro Cecilia D'Iorio - Musicista - Santa Maria Capua Vetere

Sergio Canello, medico milanese, veterinario che da oltre 35 anni studia le intolleranze alimentari e le manifestazioni da stress nel cane e nel gatto, sperimenta forme di musicoterapia finalizzate a trasferire sensazioni di relax e benessere agli animali da compagnia. Se la Pet Therapy è la dimostrazione dell'influenza positiva sul benessere e sulla salute umana esercitata dall'interazione quotidiana con un animale da compagnia, perché non dovrebbe esistere qualcosa di simile a parti inverse, cioè un canale di comunicazione privilegiato per trasmettere benessere e positività ai nostri amici a quattro zampe? L'ipotesi che proprio la musica sia questo canale privilegiato tra uomo e animale è oggetto di ricerche e sperimentazioni. Alcuni studi hanno verificato che la diffusione di musica classica nelle stalle incrementa notevolmente la produzione del latte: l'approccio alla musicoterapia per animali da compagnia è assai più scientifico e meno folcloristico di quanto si possa pensare. Le ricerche in atto, infatti, non si limitano a registrare le reazioni emotive di cani e gatti a Vivaldi piuttosto che ai Rolling Stones, al suono del flauto piuttosto che a quello del pianoforte, ma puntano a replicare negli animali gli effetti benefici della musica sullo stato emotivo delle persone tenendo ovviamente presenti le

differenze nel range di frequenze sonore percepibili dall'udito di ogni singola specie. L'effetto della musica viene descritto come una "magia" capace di influenzare e modificare lo stato emotivo delle persone agendo sul sistema nervoso, attivando determinate aree del cervello e provocando il rilascio di sostanze neurochimiche. Tutto questo, può essere riprodotto a beneficio dei nostri amici a quattro zampe. Cane e gatto recepiscono il potere rilassante insito nella musica quando quest'ultima è generata o diffusa tenendo presenti non solo le tonalità e il ritmo del brano, ma anche il volume e le frequenze sonore compatibili con l'udito dell'animale. Provare per credere.

FELab
www.felabnet.it
Giuseppe FUSCO
Via Triflisco
Bellona (CE)
www.felabnet.it
Elettronica - Entertainment - Grafica - Web
Info +393 394545554

colorificio sammarinese
servizio tintometrico
EURO FERRAMENTA s.a.s.
di Di Lillo Gaetano e C.
Via Luciani Parco Agorà
81050 Vitulazio (CE)
Tel - Fax: 0823.990060
cell: 327.6276565
euroferramentasas@hotmail.it
- vetri e specchi su misura
- casalinghi - idraulica
- elettricità
- duplicazioni chiavi
- bordi decorativi
- decorazioni in polistirene

Pasticceria Gelateria
Coloniali - Felice Alaia

Si accettano servizi completi per Ricevimenti
Smoothies alla frutta gusti vari
42 tipi di Thé assortiti e 45 di Cioccolata
Yogurt di ogni gusto
Caffè e crema di caffè alla nocciola

Via Dante Vitulazio (CE)
Tel. 0823 990620

AUTOSCUOLA ALEX
Il nostro successo:
Cortesia
Serietà
Professionalità
Info 333 775 2912
da Peppino
Quarantasei anni di esperienza
Via Torre Tommasi
VITULAZIO - (CE)

Destinaci il 5 X mille dell'Irpef segnalando la Partita Iva
02974020618 - A te non costa nulla per noi è tanto

Anno V
Nr. 101
06.05.2011
DEA Notizie

Settimana della Cultura in Campania: conosciamo il nostro patrimonio

Dott.ssa Angela Colella - Castel di Sasso

Come ogni anno, per celebrare la Settimana della Cultura, il MIBAC apre al pubblico - gratuitamente - tutti i luoghi statali d'arte, promuovendo la loro conoscenza attraverso conferenze e visite guidate. Anche quest'anno l'affluenza è stata veramente notevole. La Regione Campania ha promosso un ricco programma di eventi, mostre ed aperture straordinarie di tantissime strutture pubbliche. L'iniziativa mira ogni anno a promuovere lo sviluppo della cultura e soprattutto della conoscenza del patrimonio campano. Ciò permette infatti di usufruire di servizi organizzati per scoprire centri storici o musei che normalmente, da soli, non si andrebbero a visitare. Dal ricco programma che la Regione ha presentato emerge un'importante caratteristica: la vitalità e la grande voglia di mantenere alto il livello della vita culturale della propria comunità. Anche la provincia di Caserta ha aperto al pubblico - di ogni età e livello culturale - le numerose strutture del patrimonio artistico: la Reggia e il Parco, che ovviamente attirano tutto l'anno milioni di turisti, hanno aperto le porte in questa immancabile occasione. L'evento però ha dato la possibilità di far scoprire anche i luoghi del casertano meno noti: il Complesso di San Lorenzo fuori le mura ad Aversa, tra le più importanti abbazie benedettine dell'Italia meridionale del XV secolo, il centro storico di Caiazzo con i suoi maestosi palazzi signorili, la chiesa rupestre di S. Maria in Grotta a Sessa Aurunca, la Chiesa di S. Maria a Marciano a Piana di Monte Verna. La Settimana della Cultura ha favorito inoltre anche iniziative musicali e teatrali organizzate in concomitanza con l'evento. I cittadini campani attendono ogni anno, sempre con maggior fervore ed entusiasmo, l'apertura dei luoghi d'arte statali: per una comunità che mira ad arricchire sempre di più il bagaglio di cultura e di conoscenze storiche sulla propria terra.

XIII
SETTIMANA DELLA CULTURA
9-17 APRILE

SCRIVI RACCONTI?
Questa rivista fa per te.
Inviaci una foto formato tessera ed il racconto (massimo 3.000 battute, spazi inclusi) all'indirizzo email: deasportonlus@gmail.com
Lo pubblicheremo

Desidero ringraziare i due carissimi amici Michele Ciccarelli e Franco Del Monte per il loro affettuoso e graditissimo gesto. Franco Falco

Parrucchiere Andrea Valente

ACCONCIATORE
Andrea Valente

Riceve per appuntamento
dal martedì al venerdì
cell: 3389620800

si riceve per appuntamento
Cell. 338 9620800
Vitulazio
Via Luciani
angolo Pastore

SUPERMERCATI GIUDICIANNI Srl

DeCò Supermercati

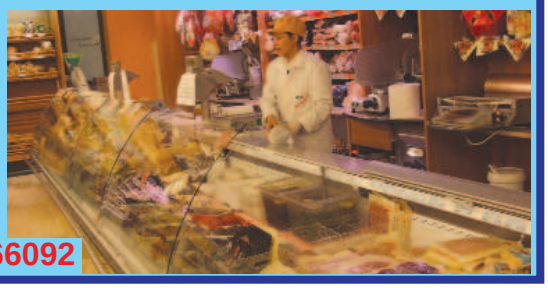

Località Tutuni IV Traversa Vitulazio (CE) Tel.0823 966092

EDICOLA
De Lucia
Lotto - Ricariche telefoniche
Gratta e vinci - Articoli da regalo
Pagamento Bollette
P.zza Umberto I° - Pignataro Maggiore (CE)
Telefono e fax 0823 654708

L'assassino cieco

Prof. Francesco Fraioli - Docente Università Federico II - Napoli

The blind assassin (*L'assassino cieco*) è il noto romanzo della scrittrice Margaret Atwood, brillante portavoce del genere letterario-narrativo canadese, nata il 18 novembre 1939 ad Ottawa, con il quale ha vinto, nel 2000, il prestigioso *Booker Prize*. L'autrice, nell'opera, utilizza una particolare struttura, un genere criptico che nasce orchestrando attentamente l'epilogo mediante una narrazione inserita in un'altra narrazione: la Atwood articola un vero e proprio lavoro di mimesi letteraria, dispone un modello *mise en abîme* (collocato nell'abisso), cioè una storia nella storia, un vero e proprio cammeo di *matrioska* letteraria, una triplice disposizione "a scatole cinesi" che permette di ricostruire anche lo sfondo storico del tema trattato. Il romanzo inizia con le parole di Iris Chase, discendente da una notabile e ricca famiglia canadese dell'immaginario Port Ticonderoga, la quale, ormai ottuagenaria, desidera narrarne la storia aspra e difficoltosa, che si intreccia magistralmente con la spinosa vicenda di due amanti, memore di segreti *randevouz* in pensioni di quart'ordine, una triste storia scritta dalla sorella morta in tragiche circostanze, afferente anche ad Alex, scrittore *pulp* fantascientifico, che narra di una futuribile storia in un mondo avveniristico ed improbabile. Una vera e propria confessione che viene illustrata senza un ordine temporale, dove la gentildonna racconta delle sue disillusioni, del disincanto delle sue speranze, dei suoi sogni violati. Nelle sue parole, livore ed acredine contro una vita spesa secondo intenti altrui, cedono il passo al desiderio di giustizia, alla brama d'affrancamento di quella dignità perduta: sua madre muore quando era ancora piccola, così Iris e sua sorella Laura vengono cresciute dal papà e da un'accorta bambinaia, Reenie. Purtroppo il tracollo dell'attività di famiglia induce Iris, ormai maggiorenne, a sposare Richard, un danaroso imprenditore: chiaramente non ne è innamorata, ma spinta dal padre, acconsente per evitare una vita di indigenza. Sfortunatamente, Richard e sua sorella Winifred si riveleranno essere spregevoli ed abietti, ed imporranno alle due sorelle decisioni e scelte non condivise, annichilendo le loro volontà, annullando le individualità e i loro modi di essere. La riabilitazione, il riscatto, avverrà quando Iris, ormai *agée*, aiutata dalla figlia di Reenie, si riappropria della sua identità perduta. Ci troviamo di fronte ad un'opera con un percorso tematico variegato, con una sovrapposizione di stili, con un'antologia di editoriali, con una silloge epistolare di altissimo spessore: non ci resta dunque che leggerla con attenzione, apprezzandone le sfumature, i chiaroscuri e le profonde intuizioni, gustando, come scriveva Kundera, quella "grande forma della prosa in cui l'autore, attraverso degli *io* sperimentali (i personaggi), esamina fino in fondo alcuni grandi temi dell'esistenza".

Festa della Mamma

Carmelina Panico Vitulazio

Ma-mma. Bisogna baciarsi le labbra due volte per pronunciare ***MA-MMA****.*
Se qualcuno dovesse sostenere di amarci più di te, sappiamo che sta mentendo. Anche noi vorremmo riuscire ad amarti come ci ami.
Grazie per la mamma che sei. **Grazie** per il tuo infinito amore. **Grazie** perché tutto dai e nulla chiedi. **Grazie** per la forza che ci trasmetti con il tuo dolce sorriso. **Grazie** perché se noi oggi siamo tre donne coraggiose è anche grazie a te, al tuo esempio, alla tua forza! **Grazie** mamma, grazie di essere la donna che sei! ***"DI MAMMA CE N'È UNA SOLA"*** e il Signore non poteva donarci madre migliore! ***Auguri MAMMA***

Tutti i numeri di questa rivista sono su www.deanotizie.it

ALTIERI S.R.L.
Ingrosso e Dettaglio
Beverage
Sede Legale
Viale Dante, 48
Amministratore Unico
Pietro Altieri
Vitulazio (CE)
Tel. 0823 965 336

Studio Vanità
di Marcello Anna Maria
Parrucchiera
Via S. D'Aquisto,6
Sparanise (CE)
Tel. 0823 877506

ABA s.a.s.
Gianfranco Addelio & Co.
Vendita materiale edilizio
Loc. Tutuni V^ traversa - Vitulazio - (CE)
Tel. 0823 990366 - Fax 0823 1874219

Destinaci il 5 X mille dell'Irpef segnalando la Partita Iva
02974020618 - A te non costa nulla per noi è tanto

Anno V
Nr. 101
06.05.2011
DEA Notizie

Un'Amico di Napoli: l'Ammiraglio Marchese di Nisa

Seconda parte

Jorge Silva - Ufficiale della Marina Militare Portoghese - Bagnoli

A Dicembre, con la rivolta repubblicana in città e le truppe francesi che si avvicinavano, il Re decise di ritirarsi in Sicilia. Osservando gli ordini di Nelson, e non essendoci tempo sufficiente per fare uscire le navi dal porto, Nisa fecce bruciare la flotta napoletana in modo di non lasciarla cadere nelle mani del nemico. Ferdinando IV si mostrò dispiaciuto e Nelson accusò il Marchese di non avere ubbidito ai suoi ordini. Solo l'intervento della Regina mise fine a questo imbarazzo. Dopo l'occupazione di Napoli da parte dei francesi, la flotta portoghese partecipò, insieme a quella britannica, nel blocco del golfo di Napoli. Quando, a Giugno del 1799, arrivarono le truppe del cardinale Ruffo, Nisa fece sbarcare la sua fanteria di marina (500 uomini, tanti quanti i soldati inglesi sbarcati, costituendo un terzo della forza alleata), aiutando le forze napoletane e inglesi a riconquistare Napoli, Capua e Gaeta. Purtroppo, dall'altro lato della "trincea", con i repubblicani, i portoghesi avevano una loro "concittadina" Eleanora Pimentel Fonseca. Quando Nelson - senza dubbio un bravissimo ammiraglio e un coraggioso marinaio, ma, in questo caso particolare, anche un uomo pieno di rancore! - annullò la capitolazione offerta da Ruffo ai repubblicani, i patrioti napoletani vennero imprigionati e i più importanti furono incarcerati nelle navi inglesi e portoghesi. Uno di loro, il dottore Domenico Cirillo venne custodito nella stiva della nave di linea portoghese "São Sebastião". In quei giorni, tutta la flotta portoghese testemoniò un'episodio assai triste: la vergognosa esecuzione dell'ammiraglio Caracciolo a bordo della nave di Nelson. Poco tempo dopo, in Piazza Mercato, sarebbe stato il turno di Eleanora Pimentel Fonseca, con alcuni dei suoi compagni. Prima di lasciare il teatro delle operazioni, il Marchese condusse, per la seconda volta e durante quattro mesi, il blocco di Malta. Alla partenza ricevè molte lodi e sentiti saluti dalla Regina di Napoli, da Nelson e dal Congresso di Malta. Ritornato in Portogallo, nell'inizio del 1800, fu nominato ambasciatore in Russia. Morì in Germania, due anni più tardi, di vaiolo, durante un viaggio. Aveva solo 36 anni. Così spariva un bravissimo ufficiale e gentiluomo, grande amico di Napoli e del popolo napoletano.

Lavoro: riviste le regole per congedi, permessi e aspettative

Dott.ssa Giusy Vastante - Avvocato - Bellona

Rivista la normativa in materia di congedi, permessi e aspettative fruibili dai lavoratori dipendenti sia pubblici che privati. Il Consiglio dei Ministri del 7 aprile 2011 ha approvato in via preliminare uno schema di decreto legislativo. Tra le novità: permessi per assistenza ai soggetti portatori di handicap grave; nel caso in cui la persona assistita è residente in un comune situato a distanza stradale superiore a 150 Km rispetto a quello di residenza del lavoratore, si stabilisce che quest'ultimo avrà l'obbligo di attestare il raggiungimento del luogo di residenza del disabile, con titolo di viaggio o altra documentazione idonea; congedo di maternità: in caso di interruzione spontanea o terapeutica della gravidanza successiva al 180° giorno dall'inizio della gestazione, le lavoratrici, su loro richiesta, possono riprendere l'attività lavorativa in anticipo rispetto alla normativa vigente; Congedo parentale: viene precisato che per ogni minore con handicap grave, la lavoratrice madre, o in alternativa il lavoratore padre (anche adottivi) hanno diritto di fruire - entro il compimento dell'ottavo anno di vita del bambino - del congedo parentale, in misura continuativa o frazionata, per un periodo massimo non superiore a tre anni, a condizione che il bambino non sia ricoverato a tempo pieno presso istituti specializzati. Inoltre il dipendente potrà assistere il coniuge, o un parente o affine entro il primo o il secondo grado, solo se i genitori o il coniuge della persona con handicap grave abbiano compiuto i 65 anni di età oppure siano anch'essi affetti da patologie invalidanti o siano deceduti o mancanti.

Le inserzioni su questa rivista resteranno per sempre su www.deanotizie.it

S. & M. ATTRAZIONI
CAFFE' SNACK BIBITE
NUMERO VERDE 800999723
DISTRIBUTORI AUTOMATICI

S. & M. ATTRAZIONI
Caffè Snack Bibite
Distributori Automatici
Info: 328 2346373

Destinaci il 5 X mille dell'Irpef segnalando la Partita Iva
02974020618 - A te non costa nulla per noi è tanto

Agevolazioni alle prove invalsi per gli alunni disabili.

Ins. Luciana Antinolfi - Calvi Risorta

Mancano pochi giorni ormai alle "tanto attese prove Invalsi" che vedono coinvolti, nella scuola primaria, gli alunni delle classi II e V. La data fatidica è l'11 maggio, per la prova di italiano e il 13 maggio, per quella di matematica. Prove standard ministeriali, ovvero test statistici, per verificare i livelli di competenza raggiunti dagli alunni a livello nazionale. E gli alunni diversamente abili, con handicap grave, su quali standard vengono valutati? Come deve essere affrontata la prova? Quali le condizioni più ottimali per non incorrere nella discriminazione? Innanzitutto gli alunni devono essere rassicurati sul tipo di prova che andranno a svolgere, in quanto non è un test che serve a selezionare i più bravi o i più capaci, ma è solo una modalità per verificare le conoscenze del discente tale che l'insegnante possa proseguire con attività più efficaci e mirate. E' necessario tener conto dello stato psicologico dell'alunno che si ha di fronte, evitare di sottoporlo a qualsiasi tipo di stress. Anche la sistemazione nella classe ha la sua rilevanza, infatti i non vedenti o gli ipovedenti devono essere collocati ai primi banchi, affiancati dall'insegnante di sostegno, così come i non udenti in modo che possano leggere più agevolmente il labiale, invece gli alunni con gravi disabilità possono sedere tranquillamente al loro posto abituale poiché svolgono prove personalizzate. Gli alunni dislessici certificati, svolgeranno la prova con l'ausilio di strumenti compensativi, come ad esempio calcolatrice, registratore, computer, tabelle, e avranno a disposizione tempi più lunghi. Anche gli alunni con disabilità visiva e uditiva adotteranno tutti i sussidi abituali e avranno un maggiore tempo di somministrazione. Non bisogna cadere nell'errore di escludere dalla prova invalsi lo studente con grave disabilità. Le prove personalizzate vengono, in tal caso, redatte dall'insegnante di sostegno in base agli obiettivi previsti dal PEI. Esse devono essere effettuate nello stesso momento dei compagni normodotati, con una certa flessibilità di durata e nel rispetto dei tempi di attenzione. Durante lo svolgimento delle prove, il somministratore deve assicurarsi della corretta decodifica del testo e della comprensione delle consegne, pertanto può leggere il testo in italiano e i problemi ad alta voce, soprattutto se trattasi di alunni con DSA e, se lo ritiene opportuno, può leggere e spiegare anche le consegne, oltre ad assicurare l'uso di strumenti compensativi per il calcolo.

E' morto Ennio Severino scrittore e giornalista della RAI

Prof. Paolo Mesolella - Giornalista - Sparanise

Nei giorni scorsi ci ha lasciati il giornalista e scrittore sparanisano Ennio Severino. Una persona ber bene, umile e generosa. Ennio Severino è stato per oltre trenta anni giornalista Rai. E' stato corrispondente della RAI da Trieste per il TG1, oltre ad essere stimato scrittore di una decina di libri. Ha partecipato, nella sua lunga carriera di giornalista, a molti convegni tra cui diversi quelli dedicati a varie personalità di Sparanise. Nel dicembre 2006 gli fu assegnato il "s. Gennarino d'oro" al Gambrinus a Trieste. Il suo ultimo libro è stato "Frammenti di cronaca", scritti che ripercorrono il suo lungo viaggio di giornalista. Un viaggio all'indietro che parte dall'attualità per arrivare ai suoi ricordi di un tempo. Il libro, pubblicato dalle edizioni M.I.E. di Bologna, parte dall'attualità: dal G8 dell'Aquila, all'enciclica di Benedetto XVI, dalle elezioni politiche dell'aprile 2008 al congresso unitario del Partito Democratico di ottobre. Interessanti le sue osservazioni sul G8 all'Aquila; su Franceschini e sul ruolo del Partito Democratico in Italia. Spunti interessanti anche sui 60 anni della Costituzione. Inoltre, nel libro, vi sono i ricordi della sua infanzia a Sparanise; alcuni terribili come quelli dell'eccidio di Via De Renzis e del campo di concentramento tedesco. Racconti vissuti in prima persona come un piccolo partigiano. "Un giorno - scrive - progettammo e ponemmo in essere l'idea di praticare dei fori nel reticolato del campo con un tronchese.

Riuscimmo così, alla fine, ad aprire delle brecce e far evadere i prigionieri". Infine, in appendice richiama i contenuti di altri tre dei suoi libri: il primo contiene una ricerca di carattere sociale su "I servizi di vita associata dell'Emilia Romagna" condotta tra il 70 e il 71 su incarico dell'allora ministro del Bilancio; il secondo, del 1989, è costituito da una serie di scritti sulla Democrazia Cristiana a Trieste; il terzo, del 2007, presenta scritti di carattere politico sociale, riguardanti la sua esperienza professionale di cronista politico e la sua militanza nella DC degli anni 50, seguendo l'insegnamento di Giuseppe Rossetti, poi divenuto "L'onorevole di Dio", quando vestì l'abito talare. Un'esperienza particolarmente importante del Severino è quella vissuta a Bologna, accanto a Ermanno Corrieri, che culminò la sua carriera come ministro del lavoro nell'ultimo governo Fanfani. Ennio Severino era giornalista professionista dal 1961. Corrispondente ed inviato de "Il Popolo", aveva lavorato sei anni all'ufficio stampa del Consiglio Regionale ed aveva diretto il "Popolo dell'Emilia Romagna". Entrato alla RAI nel '78, vi era rimasto fino alla pensione svolgendo le mansioni di inviato e di capo servizio. Ha scritto numerosi saggi. Gli ultimi, "Storie di uomini e di Lotte" e "Contro il sonno della memoria" (2008) "Frammenti di cronaca" (2009), "Uno scandalo grande come un terremoto" (2010).

EURO MARMI
di **Antonio Siciliano**
Lavorazione Marmo Granito Pietre
Arte Funerarie Camini Scale
Pavimenti Cucine Bagno ecc.
Via Calvi, 24 - Pignataro M. (CE)
Tel. 0823 883453 - 328 5312201

Destinaci il 5 X mille dell'Irpef segnalando la Partita Iva
02974020618 - A te non costa nulla per noi è tanto

Anno V
Nr. 101
06.05.2011
DEA Notizie

Ente Provincia Caserta

MUSEO CAMPANO CAPUA

I venerdì del Museo

Ciclo di conferenze sull'archeologia di Terra di Lavoro

06 maggio ore 17,30 - **Maria Chiara Lambert**, La collezione epigrafica del Museo Campano, patrimonio da riscoprire

13 maggio ore 17,30 - **Carlo Rescigno**, Lo spazio delle Madri. Edifici di culto e architetture di un santuario campano antico

18 maggio ore 17,30 Rosa Vitale, Tra l'età di Pirro e quella di Annibale: cenni di storia monetaria della Campania antica nel III sec. a.C.

27 maggio ore 17,30 - **Stefania Quilici Gigli,** Lo spazio del sacro sul Monte Tifata il territorio di Sant'Angelo in Formis nell'antichità

10 giugno ore 17,30 - **Silvana Episcopo,** Nuovi dati su Sessa Aurunca dallo scavo del complesso cimiteriale paleocristiano di S. Casto

17 giugno ore 17,30 - **Attilio Mastrocinque**, Le iniziazioni femminili nell'Italia antica

24 giugno ore 17,30 - **Ermanno Arslan**, Erchemperto e Capua

08 luglio ore 17,30 - **Maria Bonghi Iovino,** Capua e il Museo Campano nella storia delle istituzioni e delle ricerche.

Ritrovarsi in un disegno

Maddalena Di Lillo - Vitulazio

La matita le cadde dalle mani e rotolò veloce al ritmo di un vivace rullo finché non toccò il pavimento con uno schiocco sonoro che fece ritornare Elvira alla realtà. Stava sognando ad occhi aperti ciò che aveva appena disegnato. I disegni a matita erano la sua passione, ma non amava mostrarli, perché lì inseriva tutto il suo mondo interiore: paure, emozioni, desideri, passioni. Semmai qualcuno fosse entrato nella sua mente, erano stati i suoi due bambini che aveva tenuto in grembo per nove mesi; ma Elvira era piuttosto sicura che non l'avrebbero mai ricordato, anche se a volte riconosceva tracce di suoi pensieri nelle loro parole. Persino suo marito, che lei amava tanto, era a conoscenza solamente di una piccola parte di ciò che aveva disegnato. Dato che era lei ad occuparsi della casa, era riuscita a trovare un nascondiglio perfetto e adatto a ogni suo schizzo. I pochi, che aveva mostrato, erano i meno belli, dai quali non traspariva nulla di lei. Quando disegnava, staccava la spina della mente, perché, così facendo, ricordi ed emozioni potevano riaffiorare facilmente dal suo inconscio. Proprio per questo motivo doveva pensarci più volte sul significato di quel disegno, e sempre, riusciva a farne risalire le basi che lei aveva lasciato far cadere nell'oblio. La matita le era caduta dalla meraviglia: non riusciva a spiegarsi da dove fosse uscito quel disegno. Un uomo aggrappato al deltaplano che scorge il mondo sotto di lui. Elvira aveva paura di volare in aereo, figuriamoci aggrappata ad un pezzo di stoffa, come soleva definirlo; al solo pensiero, il brivido di paura le attraversava la schiena facendola sobbalzare. Lasciò il disegno sul tavolo, convinta che fosse sola in casa, per andare a lavarsi il nero della matita rimastogli sulle dita. Quando tornò vide il marito in piedi con il disegno tra le mani, sorridente. Lui, sentendola arrivare, le chiese con un tono nostalgico: "Come hai fatto a saperlo?". Questa domanda le fece capire che il protagonista del suo disegno era proprio lui. Il cuore iniziò ad aumentare la frequenza dei battiti, ma rispose nascondendo agitazione, e allo stesso tempo eccitazione: "Cosa?". "Che il mio più grande desiderio, fin da quando avevo 10 anni, fosse volare. Non l'ho mai rivelato a nessuno". E in quell'istante i suoi occhi incrociarono quelli di Elvira. "Ho disegnato con il cuore". Abbassò gli occhi sconfitta. Aveva sempre lottato per mantenere quel suo piccolo segreto, ma aveva capito che attraverso il disegno la sua mente e quella di suo marito si erano unite, a tal punto che il suo inconscio aveva colto un desiderio mai espresso, e sapeva che presto, se ancora non fosse accaduto l'inconscio di suo marito l'avrebbe spogliata di ogni suo segreto e desiderio. I suoi disegni non andavano più nascosti perché non era sola: insieme a lei, ad affrontare la vita, dopo 40 anni, aveva capito che vi era la sua metà complementare. E in quel momento lo amò. Un sentimento puro che mai aveva provato per lui.

La collaborazione a questa testata consente l'iscrizione all'albo dei Giornalisti - Pubblicisti

CIAK SiPizzi
PIZZERIA
PANINOTECA
ROSTICCERIA
Viale Italia, 8
VITULAZIO (CE)
Consegna a domicilio Info - 320 111 2121
I nostri prodotti, genuini e controllati, sono cotti in forni alimentati con legna

Destinaci il 5 X mille dell'Irpef segnalando la Partita Iva
02974020618 - A te non costa nulla per noi è tanto

Numeri ed indirizzi utili

Api Raffaele Taddeo 0823 966389 - 338 6537112
Api Invasioni Donato De Marco 0823 878002
Ambulanza 118
Anziani 800.911.315 contro le truffe
Auto clonate 800 400 406.
Avis - Bellona 339 7386 235
Carabinieri Vitulazio 0823 967 048
Carabinieri Capua 0823 961 010
Carabinieri Allievi BN 0824 311 452
Carabinieri Pignataro 0823 871 010
Centro antiveleni Na 081 545 3333
Centro Ustioni Roma 06 59 041
Corpo forestale 1515
Droga ed alcool - 800 178 796
Droga Recupero - 081 553 4272
Guardia Forestale 0823 279 099
Guardia medica
Pignataro 0823 654 586
Osp. Santobono Napoli 081 747 5563
Prefettura CE 0823 429 111
Protezione Civile Bellona
telefax 0823 966 163 - 320 567 9455
Rangers d'Italia - 333 103 4804
Reg. Campania 081 796 1111
Rifiuti ingombranti (Bellona)
800 519 787
Sangue 339.738 6235 - 339.774 2894
SOS aereo Napoli 081 780 4296
Stalking 0823 445310
Telefono azzurro 081 599 0590
Usura - racket 800.999.000
Vigili del Fuoco 115 - 0823 466 666
Violenza donne 1522

Ospedali: (P.S.=Pronto Soccorso)

Arienzo P.S.- 0823 803 111
Aversa P.S.- 081 500 1111
Capua - 0823.996 222
Caserta - Militare - 0823 469 588
Caserta P.S.- Civile - 0823 231 111
CUP 800 911 818
Castelmorrone - 0823 391 111
Marcianise P.S.- 0823 518 1111
NA - Cardarelli P.S. - 081 7471111
CUP - 800 019 774
S. Maria C.V. P.S.- 0823 891 111
Prenotaz.: 0823 795 250
Sessa P.S. -0823 934 111
Venafro - 0865 903 974

Farmacie

Bellona: Chirico P. Carlo Rosselli, 5 - 0823 966 684
Camigliano: Di Stasio Piazza Kennedy, 2 0823 879003
Capua: Apostolico - via Duomo, 32 - 0823 961224
Corvino P.zza Dei Giudici - 0823 961902
Costanzo C.so Appio, 67 - 0823 961781
Russo Fuori P. Roma, 101 0823 961162
Vecchione G. P. di Malta 0823 961 364
Pastorano:Anfora V.Italia - 0823 879104
Pignataro Maggiore
Fusco - Masiello, 38 - 0823 871167
Rega - R. Elena, 63 - 0823 871025
Vitulazio: Cioppa
Via Ruggiero, 13 - 0823 990038

Capua
Turno festivo e prefestivo

07.05.11 - Costanzo
08.05.11 - Russo
14.05.11 - Vecchione
15.05.11 - Apostolico
21.05.11 - Corvino
22.05.11 - Costanzo
28.05.11 - Russo
29.05.11 - Vecchione
02.06.11 - Costanzo

S. Maria C.V.

Antonone via Lavoro, 141 0823 812260
Beneduce via G. Paolo I 18 - 0823 843701
Bovenzi via Mazzocchi 48 - 0823 846520
Iodice viale Kennedy, 58 - 0823 589137
Merolla via A. Moro, 43 - 0823 841758
Salsano S. Francesco - 0823 798583
Simonelli via Anfiteatro 78 - 0823 845383
Tafuri via Avezzana, - 0823 589216

S. Maria C.V. Turno notturno

06 05 11 Simonelli
07 05 11 Salsano
08 05 11 Merolla
09 05 11 Antonone
10 05 11 Simonelli
11 05 11 Beneduce
12 05 11 Taturi
13 05 11 Iodice
14 05 11 Bovenzi
15 05 11 Beneduce
16 05 11 Merolla
17 05 11 Antonone
18 05 11 Tafuri
19 05 11 Bovenzi
20 05 11 Salsano
21 05 11 Iodice
22 05 11 Simonelli
23 05 11 Beneduce
24 05 11 Tafuri
25 05 11 Merolla
26 05 11 Iodice
27 05 11 Bovenzi
28 05 11 Simonelli
29 05 11 Antonone
30 05 11 Salsano
31 05 11 Merolla
01 06 11 Simonelli
02 06 11 Tafuri

Avis - Calendario delle raccolte 2011

Bellona: Maggio 14 - 15
Giugno 11 - 12 - Luglio 09 - 10
Agosto 06 - 07 - Settembre 03 - 04
Ottobre 08 - 09 - Novembre 12 - 13
Dicembre 10 - 11
Camigliano - Giugno 26 - Ottobre 2
Formicola: - Giugno 19 - Settembre 25
Liberi: - Maggio 29 - Settembre 18
Sono previste anche raccolte occasionali per sagre e feste varie che saranno comunicate di volta in volta

Orario feriale dei treni Triflisco - Napoli
(valido dal 12.12.2010 al 11.12.2011)

04:37 triflisco 05:35 na c.le
06:02 triflisco 07:08 na c.le
07:09 triflisco 08:12 na c.le
09:23 triflisco 10:26 na c.le
12:25 triflisco 13:26 na c.le
13:50 triflisco 14:53 na c.le
14:30 triflisco 15:26 na c.le
15:25 triflisco 16:26 na c.le
17:44 triflisco 18:26 na c.le
19:24 triflisco 20:26 na c.le

Napoli Triflisco

06:11 na c.le 07:19 triflisco
07:47 na c.le 08:52 triflisco
10:56 na c.le 11:55 triflisco
11:48 na c.le 12:54 triflisco
13:47 na c.le 14:55 triflisco
15:13 na c.le 16:17 triflisco
16:47 na c.le 17:51 triflisco
17:47 na c.le 18:54 triflisco
19:47 na c.le 20:51 triflisco

Costo pubblicità
a pubblicazione
Pagine interne
mm. 44x180 Euro 50
mm. 44x87 euro 25
mm. 44x119 euro 30
Prima di copertina
mm. 44x180 Euro 100
mm. 44x87 euro 50
Ultima di copertina
mm. 44x180 Euro 80
mm. 44x87 euro 40
I prezzi indicati sono
IVA compresa più
servizio fotografico
e realizzazione banner.

Museo Campano di Capua (CE).
Orario di apertura al pubblico

A causa dell'esecuzione dei lavori di riqualificazione, fornitura servizi, catalogazione beni ed archiviazione, servizi multimediali e comunicazione presso il Museo Campano, la Provincia di Caserta ha disposto, per motivi di sicurezza, la temporanea sospensione della fruizione al pubblico del patrimonio artistico-culturale dell'Istituto dal 16 Giugno 2009 a data da destinarsi. Indirizzo: Via Roma 68
81043 Capua (CE)
Telefono: 0823 620035; - 0823-620076 Fax: 0823 620035 E-Mail: museocampano@provincia.caserta.it
SITO WEB **www.provincia.caserta.it/museo-campano**

Per alcuni contenuti ci siamo avvalsi della collaborazione di GOVERNO INFORMA e ricerche su Internet. Ciò per offrire notizie più esaurienti ai lettori

Ritorneremo in edicola 3 Giugno 2011

Destinaci il 5 X mille dell'Irpef segnalando la Partita Iva
02974020618 - A te non costa nulla per noi è tanto

Anno V
Nr. 101
06.05.2011
DEA Notizie

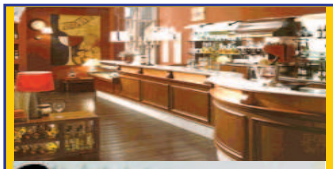

VA.BAR

Esclusivista

PORTIOLI

Assistenza Tecnica: Caffè - Linea Bar
Arredamenti ed attrezzature per:
Bar - Gelaterie - Pasticcerie
Ristorazione - Grandi impianti
Progettazione interna

FORNITURE HOTELLERIA

VA. BAR S.r.l. S.S. Appia Km. 199 - Loc. Contrada Molinella
81041 Vitulazio (CE) - Tel. 0823 - 620.129 - 621.012 - 508.121
Fax 0823.620.129 - info@vabarsrl.com - www.vabarsrl.com

Ferramenta
Elettricità
Infissi
Ceramiche
Termoidraulica

***Ceramidea** di*

Donato DE LUCA

Condizionamento
Vasta esposizione
Igienici e
Vasche
Idromassaggi

Nuovo locale di esposizione

Bellona (CE) Via N. Sauro, 172 - Tel. 0823 966618 - 0823 966281

Centro Estetico Larissa

Centro Estetico Larissa

Cavitazione - E' una metodologia che combatte adipe e cellulite.
Sono sufficienti da 6 a 14 sedute. Per ogni seduta sono garantiti 2 cm.

Luce pulsata: sistema innovativo per eliminare i peli superflui e i segni dell'invecchiamento

Elettroscultura per rimodellamento corporeo

Radiofrequenza per tonificare viso e corpo

Via IV Novembre, 55 - S. Angelo in Formis - 0823 960967 - 380 7189769

www.centroesteticolarissa.com

WALKY CUP CAFE'

di ***Luigi Simeone Feola** - Via Varacchi, 66 - Camigliano (CE) - Tel. 0823 879603*

Punto SNAI - Ricariche telefoniche - Pagamento bollette - scommesse sportive - Biglietti Gratti e Vinci - Ampio terrazzo con sala riscaldata

Nuova bevanda Sexò (*sensual energy*) - Herr Wafel in 23 ricette
Drink Arthemia: Tè con tutti i profumi e le sensazioni in 16 fragranze
Cioccolato Arthemia con l'intenso gusto e aroma del cacao in 13 gusti

Si accettano prenotazioni per feste di Compleanno

Il locale dispone di connessione Wireless