Durante il periodo estivo questa testata sarà in edicola a cadenza mensile. Dunque il prossimo appuntamento è per venerdì 18 luglio 2008.

DEA Notizie

Aiutaci ad acquistare un'ambulanza. Destinaci il 5 x mille segnalando la P. Iva 02974020618 Per te è gratis. Per noi è tanto.

Anno II - N. 40 | Settimanale collegato a www.deanotizie.it - distribuzione gratuita | 20 giugno 2008

Benvenuti - Bienvenue - Willkommen a Bellona

Domenica prossima giungerà dalla Svizzera un gruppo di dodici studenti interessati alla conoscenza delle colture nel nostro territorio. Il gruppo si compone di otto donne e quattro maschi che frequentano la scuola Aargauische Kantonsschule Wohlen, ossia. Liceo Cantonale di Wohlen. Ad accoglierli presso l'Aeroporto di Capodichino, sarà il Direttivo della Dea Sport che tanto si è prodigato per la ricerca di amici disposti ad ospitarli per ben quindici giorni. Appena giunta la notizia, molti cittadini bellonesi hanno dato tutta la loro disponibilità e ciò dimostra il profondo senso di ospitalità che li distingue.

Non poteva essere altrimenti, vista la simpatia che suscitano tali iniziative utili a creare indissolubili legami di amicizia e di fratellanza tra i popoli. Gli studenti svizzeri, oltre ai nostri campi sono interessati a visitare i luoghi storici del nostro circondario senza tralasciare di ammirare la bellezza del nostro mare.

Il programma dettagliato della loro permanenza a Bellona può essere consultato a pagina 18.

ANALISI CLINICHE
CHECK - UP
Dott.ssa De Rosa Carla e C. s.a.s.
TEL. e FAX 0823.990286
PRELIEVI ORE: 08.00 - 11.00

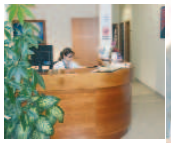

ANALISI CLINICHE - CHECK - UP
D.ssa CARLA DE ROSA & C. s.a.s.
Via Luciani (Parco Agorà)
Vitulazio (CE) - Telefax 0823 990 286
Si effettiano prelievi domiciliari
GRATUITI

Servizi Finanziari per Aziende:
Servizi di Consulenza fiscale, Factoring, Leasing, Mutui chirografari, Scoperto in c/c, Anticipi contributi Agea, Prestiti ed altro...
Contributi a fondo perduto per privati ed imprese:
Prestiti d'onore, Microimpresa Legge 488, Imprenditoria femminile, Pratiche per artigiani e agricoltori

S.A. Consulting
CONSULENZA e FINANZIAMENTI
ANIELLO SPIEZIO

Sede operativa Viale del Consiglio d'Europa, 40
S. Maria C.V. - (CE)
Tel. 0823 589 206
Fax 0823 845 545
sa.consulting@libero.it - a.spiezio@libero.it

Creditaly
Si cercano Aree Manager
Agenzia Generale per Caserta e Provincia
Mutui:
(Acquisto Ristrutturazione Liquidità Consolidamento debiti)
Speciali Mutui per Costruttori
Prestiti personali - Cessioni del Quinto - Carte di credito

ALBA ELETTRONICA
di Michele Valentino & c.
Impianti Tecnologici
CENTRO ASSISTENZA TECNICA AUTORIZZATO
Airwell
SISTEMI DI CLIMATIZZAZIONE
TEL. 0823.960690
Info
Tel. 0823 960 690
Fax 0823 998 471
335 533 1314

Alba Elettronica
Michele Valentino & c. Sas
Impianti tecnologici
Progettazione e realizzazione impiantistica

Elettrica ed elettronica - *Climatizzazione e trattamento aria*
Domotica e Automazione - *Termoidraulica e trattamento acqua*
Videosorveglianza - *Manutenzioni - Ass. Tecnica*
MT/BT - Solare Fotovoltaico - *Antincendio - Solare termico*
CENTRO ASSISTENZA TECNICA AUTORIZZATA
Airwell Viessman
Sistemi di climatizzazione Caldaie - Solare Termico

Via IV Novembre, 112
S. Angelo in Formis
Viale Lincoln, 112
Caserta
Sede legale:
Via Italia coop. Fiorente
S. Maria C.V. (CE)

vetri & idee basile
CREAZIONI IN VETRO PER L'ARREDAMENTO
Via Aeroporto, 25 Bis - 81043 Capua (CE)
Tel. 0823.962141 - Fax 0823.962245
www.basilevetri.it

Palazzo Baldassini

Domenico Valeriani

Palazzo Baldassini (foto) si trova al civico 35 di via delle Coppelle in Roma, una via che prende il nome dai venditori di "coppelle", ossia piccoli recipienti di legno con i quali si distribuiva un tempo l'acqua ed in seguito usati anche per il vino e per l'aceto. Il palazzo, commissionato dal giurista napoletano Melchiorre Baldassini all'architetto Antonio da Sangallo il Giovane, assistente di Bramante in Vaticano, fu costruito, in stile rinascimentale fiorentino, tra il 1514 ed il 1525. Esso è considerato un gioiello del primo Cinquecento e figura tra le prime opere di architettura civile realizzate dall'artista toscano nella città eterna.. Particolarmente armonioso e degno di nota è il suo cortiletto quadrato, leggermente rialzato dal piano stradale, a cui si accede attraverso un elegante atrio con volta a botte. Esso presenta un portico a tre arcate su pilastri dorici nella controfacciata, sormontato da una bella loggia con balconata. I due piani sono divisi da un cornicione leggermente aggettante, sotto il quale corre un fregio dorico di imitazione classica: nelle metope sono raffigurati oggetti liturgici alternati allo stemma della famiglia Baldassini. Osservando bene quelle disposte sotto la loggia si distingue un elefante: è il ritratto di un elefante realmente esistito, Annone (in ricordo del generale dell'esercito di Annibale), regalato a papa Leone X dal re del Portogallo, Manuel de Aviz, nel 1513. Questo elefante divenne, in breve tempo, una vera e propria celebrità, tanto che il popolo romano andava continuamente a visitarlo in Vaticano, nella sua stalla personale fatta costruire appositamente per lui. Purtroppo l'animale morì, dopo soli tre anni, di angina, stroncato dal clima umido della città e compianto da tutti i romani: si narra che Leone X lo abbia sepolto addirittura in Vaticano.

L'interno di palazzo Baldassini era originariamente decorato di affreschi attribuiti a due allievi di Raffaello, Perin del Vaga e Giovanni da Udine. Il palazzo ebbe diversi ospiti illustri, tra cui monsignor Giovanni della Casa, autore del celebre "Galateo", il cardinale Pietro Bembo e nel 1875 perfino Giuseppe Garibaldi. Oggi l'edificio ospita l'Istituto Luigi Sturzo, sacerdote al quale si deve un importante restauro che restituì in parte al palazzo l'aspetto originario. Per visitare Palazzo Baldassini è consigliabile telefonare al numero 06 684 0421.

Luigi Bencivenga
Buon onomastico

Gli auguri più affettuosi da mamma Carmela, papà Donato, dal fratellone Francesco, dai nonni e parenti tutti.

DEA Notizie
Sede legale e Redazione
via Regina Elena, 28
81041 Bellona CE
Telefax 0823.966794
320 28 50 938
deasportonlus@libero.it
Settimanale di Cultura, informazione e politica.
Collegato a www.deanotizie.it
Aut. Nr. 665/06 del 19.10.2006
Tribunale S. Maria C.V.
Direttore Responsabile
Francesco Falco
Vice Direttore
Franco Valeriani
Grafica: **Antonio Scala**

A questo numero hanno collaborato:
Antonia Aiezza
Ersilia Altieri
Maria Regina Antropoli
Donato Bencivenga
Laura D'Aiello
Anna Cervino
Luigi Gerardo De Crescenzo
Fiorenzo Di Girolamo
Sandro Di Lello
Silvio Di Rubbo
Alfonso Di Stasio
Gianfranco Falco
Francesco Iovino
Antonio Martone
Paolo Mesolella
Enzo Natale
Nietta
Rosamaria Ramella
Aurora Michela Renna
Pietro Ricciardi
Vittorio Ricciardi
Graziella Rispoli
Domenico Valeriani
Franco Valeriani
Giusy Vastante
Rossella Vendemia

Grafica Natale s.r.l.
Via Anfiteatro, 61
Santa Maria C. V. (CE)
Telefax 0823 819 322
E-mail graficanatale@libero.it

STORIA D'ITALIA CONTROCORRENTE

1847, istituito un Ministero della Pubblica Istruzione

Prof. Antonio Martone

(Prima parte) Nel 1847, quando un giovane scapestrato e sgrammaticato, qual era Goffredo Mameli, sottraeva al suo maestro, il padre scolopio Atanasio Canata, l'inno che cominciava con "Oh figli d'Italia!", per farlo musicare dall'amico maestro Michele Novaro, nel Regno delle Due Sicilie, il giovane Re, Ferdinando II di Borbone, con Real Decreto del 17 novembre istituiva un ministero della Pubblica Istruzione, al quale passavano ovviamente tutti gli affari relativi, mentre, fino allora, di un ramo così importante si era interessato il Ministro dell'Interno che curava anche i problemi dell'agricoltura e dei lavori pubblici. Questa notizia susciterà forse meraviglia nei lettori i quali si chiederanno: "Come è possibile ciò, considerando che il Regno delle Due Sicilie è ricordato nei libri di storia "come la negazione di Dio eretta a sistema di governo" e i suoi Re sono stati sempre rappresentati come rozzi, ignoranti, retrogradi, lazzaroni, ...?". Eppure, questa è la verità che si può leggere nel volume di Domenico Coppola (dirigente superiore e archivistico, direttore dell'Archivio di Stato di Messina, poi di Catanzaro e Reggio Calabria), "Scuola e Istituzioni pubbliche in età borbonica 1734-1861, (Messina 2004): il primo ministero della P. I. in Italia fu quello istituito dai Borboni. La notizia naturalmente non faceva piacere agli storiografi del Risorgimento, che, ligi ai nuovi padroni piemontesi, l'hanno tenuta nascosta e cancellata dai libri di storia. Anzi, c'è da dire dell'altro, che si può apprendere leggendo l'interessante libro di F. Iesu, Istruzione e salute pubblica in Provincia di Terra di Lavoro dal Regno di Napoli dei Borbone al Regno d'Italia (1774-1885) (Ediz. Lavieri Scuola, S. Angelo in formis, 2007), in cui l'Autore evidenzia i meriti dei Borbone nel campo dell'istruzione pubblica, informando che grazie agli stessi sorsero scuole pubbliche e collegi gratuiti ... e sorse la convinzione ("rivoluzionaria" per quei tempi) che lo Stato aveva il diritto-dovere di provvedere all'istruzione del popolo", inoltre "nel 1789, il re Ferdinando IV, nei suoi editti del 17 e 24 aprile, parla di 'istruzione di ogni ceto sociale', concetto fatto proprio poi anche dai governanti francesi, durante il loro breve regno napoletano, e successivamente dal governo nazionale, con l'unità d'Italia". Con queste affermazioni appare evidente che nel campo dell'istruzione i Borboni anticiparono largamente sia i Francesi che i Savoia. *(Continua)*

Aforismi di G. Pascoli

Uomini, se in voi guardo, il mio spavento cresce nel cuore.

La crudele stupidità degli uomini ha cacciato dal cielo gli uccelli.

La vita senza la ragione che ci distingue dalle bestie, è un continuo tragico delirio.

Gli occhi, stanchi di contemplare, si chiuderanno per riporre nell'anima la visione della vita.

L'Oasi PIANTE FIORI

Piante e Fiori
L'OASI
Esperti Giuseppina
Servizi Matrimoniali
Consegne a domicilio
Articoli da Regalo
Offerte per Cerimonie

Via Torre, 75
Pontelatone (CE)
Info: 340 695 9252
393 785 2179

Gastronomia Antichi Sapori
Piatti da asporto Panini Bevande
Specialità: Baccalà Soffritto Cotiche
Zuppa di cozze Lasagne Cannelloni
Gnocchi Pizze rustiche
Servizi: Compleanni Battesimi
Comunioni Promesse di matrimonio e Feste varie
Vieni da noi, troverai Professionalità
Serietà ed ottimi piatti da gustare
Via Mazzocchi - Capua (CE)
Catering e consegne a domicilio - Tel. 0823 622145

MANGIMI fusco
per chi vuole il meglio
Sede legale: Via N. Sauro, 142
Stabilimento e Sede Commerciale: Via A. De Gasperi, 91
81041 - BELLONA (CE)
Tel. 0823.965052 - Fax 0823.967800
www.mangimifusco.it - e-mail: info@mangimifusco.it

DEA Notizie

Storia della canzone napoletana
Gennaro Pasquariello ed Elvira Donnarumma

Franco Valeriani - Giornalista

(decima puntata)
Gennaro Pasquariello ed Elvira Donnarumma furono gli interpreti più famosi della canzone napoletana ed ottennero successi sia in Italia che all'estero, particolarmente negli Stati Uniti dove parteciparono a spettacoli per gli italiani residenti a Brooklyn, New York, Long Island ed altre città. Pasquariello nacque a Napoli l'8 settembre 1869, figlio di un commerciante di stoffe. Frequentava l'Istituto delle Belle Arti quando fu attratto dal mondo della canzone e, a 18 anni, esordì in un caffè di Via Foria cantando "Uocchie C'arraggiunate", un successo di allora che ancora oggi è cantato. Nel 1903, all'età di 34 anni, debuttò nel famoso Salone Margherita dove si esibivano i più grandi Artisti del varietà internazionale, riscuotendo un notevole successo con le sue indimenticabili interpretazioni. Nel 1910 a Torre del Lago cantò per Giacomo Puccini che su un biglietto gli scrisse: "Caro Pasquariello, con le vostre canzoni mi avete fatto passare momenti deliziosi". Gennaro Pasquariello fu un professionista impeccabile: mai in ritardo alle prove o ad uno spettacolo. Nel 1910 incise i primi dischi che ancora oggi si possono ascoltare, ma la sua voce cominciò ad accusare un calo di tono a causa del fumo nei locali e l'umidità dei ritrovi all'aperto. Fra le sue interpretazioni ricordiamo: "Canzone Appassionata" che egli non dimenticò mai di cantare durante i sessanta anni della sua carriera che terminò il 1947. Con la svalutazione della moneta, dopo il II Conflitto Mondiale, Pasquariello si ritrovò povero e, per aiutarlo, a Napoli fu fatta una sottoscrizione: 100.000 lire dal Presidente della Repubblica Einaudi e da Mario Scelba, 50.000 da una sconosciuta signora straniera e dalla cantante Eva Nova, 10.000 dalla Voce del Padrone e dalle edizioni musicali Curcio e 5000 dall'attrice Emma Grammatica ed da altri ammiratori. In tutto un milione di lire che permise a Pasquariello di vivere una vita dignitosa. Altra indimenticabile interpretazione fu la canzone di Libero Bovio, Signorinella, che egli cantava con un filo di voce e tanto sentimento da commuovere gli ascoltatori. Pasquariello si spense a Napoli all'età di 90 anni il 26 gennaio 1958

Elvira Donnarumma. Nacque a Napoli il 18 marzo 1883 e lasciò questo mondo il 22 maggio 1933 all'età di 50 anni. Era figlia di un artigiano del quartiere Pendino ed aveva cominciato a cantare fin da bambina. Nel 1908 debuttò al Teatro Olimpia di Roma e, in seguito, molti musicisti composero canzoni per lei. Elvira fu un'artista appassionata e brillante. Fra le sue interpretazioni ricordiamo: Mamma mia che vò sapè, Suonane sunnate, Strada solitaria, Pusilleco addiruso, Quanno tramonta 'o sole e 'A surrentina. Elvia lasciò l'arte del bel canto il 1932, dopo aver cantato l'ultima sua canzone: L'ADDIO, alla presenza di Anna Magnani che, offrendole rose ricevute dagli ammiratori, le disse. "Signora, queste rose sono per lei". .

caminetti e stufe
il focolare
Via Aldo Moro
p.co Mary Anna
Bellona (CE)

Telefax 0823 990916
Cell. 339 716 6541

IL MILLENNIO
di Carmela Carusone

Via
V. Emanuele III, 67
Pignataro Maggiore
(Caserta)
Tel. 0823 871 714
Cancelleria Edicola
Giocattoli Biciclette
Sconto del 10-20% su
borse e portafogli
Sweet Years
Baci & Abbracci
Frutta ecc.

Due o più pensioni

Donato Bencivenga - Sindacalista

A partire dal 1999, il titolare di due o più pensioni, anche se corrisposte da enti previdenziali diversi, non deve più fare la dichiarazione annuale al fisco se oltre alle pensioni non possiede altri redditi. La legge ha infatti previsto che gli enti che pagano le pensioni debbano applicare le ritenute fiscali in maniera "globale". Per i titolari di più pensioni, pagate da uno o più enti e assoggettabili all'Irpef risultanti nel casellario centrale dei pensionati, la trattenuta fiscale è calcolata in base all'imponibile costituito dall'ammontare complessivo delle pensioni (tassazione congiunta). L'Inps determina per ogni pensionato l'imposta dovuta e le detrazioni spettanti, in base all'imponibile complessivo, e le comunica agli altri enti previdenziali. Ogni ente applica la trattenuta indicata dall'Inps; la somma delle trattenute applicate da ciascun ente equivale all'Irpef dovuta sull'ammontare complessivo delle pensioni. Chi possiede altri redditi deve effettuare la dichiarazione annuale versando l'eventuale differenza che ovviamente è calcolata solo sugli altri redditi. Ogni anno il Casellario, nel caso in cui una persona percepisca più di una pensione, calcola le trattenute Irpef. L'intervento dell'Inps riguarda sia i casi in cui una delle pensioni sia corrisposta direttamente, sia i casi in cui i trattamenti pensionistici siano erogati da altri enti, come l'Inpdap, l'Enpals, Casse professionali ecc. Il compito degli altri Enti. Ogni ente previdenziale entro il 28 febbraio di ogni anno, comunica all'Inps i dati di tutte le pensioni in pagamento, fornendo l'importo e le complete generalità del titolare.

La comunicazione degli enti riguarda: l'ammontare della pensione pagata nell'anno precedente a titolo definitivo; l'ammontare del trattamento della pensione nell'anno in corso, a titolo provvisorio e quindi con possibilità di variazione. Il compito dell'Inps: Sulla base dei dati ricevuti dagli enti, l'Inps: calcola le ritenute fiscali considerando tutti i trattamenti di cui la singola persona, individuata attraverso il codice fiscale, risulta titolare; calcola le deduzioni cui ha diritto il pensionato; comunica entro il mese di giugno ad ogni ente l'importo della ritenuta da operare, di modo che l'ente possa applicare la ritenuta nella giusta misura, cioè nella misura che tiene conto di tutti i redditi pensionistici del soggetto.

Gestanti, attenzione ai cibi da non mangiare

Dott. Silvio Di Rubbo

L'importanza nella dieta della donna in gravidanza è fondamentale per ridurre il rischio di contrarre il diabete gestazionale. Nello specifico sono assolutamente vietati alimenti come datteri, castagne, prugne e fichi secchi, e frutta sciroppata. Pollice verso anche per le bevande alcoliche e quindi no alla birra, a liquori vari ed agli aperitivi. Ovviamente si dovrà fare a meno anche delle bevande zuccherate come aranciata, limonata, spuma, acqua tonica e bibite e tè zuccherati. Miele, zucchero (anche quello di canna), budini, marmellata, dolci e pasticceria in genere, gelati, caramelle, cioccolatini e sciroppi sono controindicati. Sono proibiti anche tutti quegli alimenti che recano l'etichetta "senza zucchero" perchè contengono glucidi e carboidrati. E' inoltre molto importante fare pasti equilibrati fra loro. L'attività fisica è fondamentale perché può aiutare a mantenere normali i valori di glicemia. Non occorre sudare in palestra: anche camminare è utilissimo mentre piuttosto completa risulta essere la ginnastica pre-parto in acqua.

AUTOFFICINA - AUTOLAVAGGIO
Pietro Marcone
Via Galatina, 79 - S. Maria C.V. - Tel. 0823 844 613

Via Principe di Napoli - Pignataro Maggiore (CE)
Tel. 0823 654 785 - Cell. 338 778 0180

Ristorante Pizzeria
di Renato Terlizzi
Specialità tipiche locali - Carni alla brace
Sala per cerimonie
Viale degli Ulivi, 13 Vitulazio (CE) - Info 333 919 6745 - 328 117 3873

Per quest'anno… stessa spiaggia, stesso mare?

Io viaggio

Antonia Aiezza

Così Edoardo Vianello, agli inizi degli anni sessanta, ci deliziò, per un'intera estate con una sua canzone: "Per quest'anno non cambiare stessa spiaggia, stesso mare..." Divenne l'inno dei vacanzieri che ogni estate partono per la solita località turistica, armati di pinne fucile ed occhiali (si fa per dire) si ritrovano sulla stessa spiaggia o nello stesso villaggio come l'anno scorso sul mare col pattino a vedere gli ombrelloni lontano lontano…. Ma perché non cambiare e scegliere una vacanza più emozionante, insolita e forse anche più economica? Non si tratterebbe di andare sulla luna o in una foresta in vacanza con i leoni. No! Ma scegliere posti insoliti, località lontano dai soliti circuiti turistici. Che ne dite ad esempio di una vacanza in un faro? Si quelle torri che segnalano ai naviganti l'esistenza di ostacoli per mezzo di segnali luminosi. Alcuni di questi in disuso sono stati ristrutturati e messi a nuovo per accogliere con il massimo dei confort i turisti per trasformare la loro vacanza in un'esperienza indimenticabile. Sono dei veri e propri paradisi, lontano dal caos delle città, situati su un isolotto o una scogliera sulle coste della Croazia, dei Fordi e su quelle del nord Europa. Per fare un esempio di come sarebbe una vacanza su un faro vi propongo due offerte per la Croazia: il faro di Porer è costruito su un isolotto distante 2.5 Km dalla terraferma. La torre è alta 35 m ed è dotata di due appartamenti di 4 letti ciascuno. Nelle vicinanze potete visitare splendide baie, immergervi nelle splendide acque ricche di tante varietà di pesci e godervi la calma di un luogo in mezzo al mare, un' emozione che vi costerebbe 15,33euro al giorno; in faro di Veli Rat sul promontorio dell' isola di Dugi otok invece è perfetto per chi vuole mantenersi più vicino alla terraferma. E' circondato da una splendida pineta, due spiaggie nelle vicinanze ed offre un panorama indimenticabile dai suoi 40 m di altezza. Qui si soggiorna con 24,81 euro al giorno. Notizie utili:il prezzo include la sistemazione in appartamento, cambio di biancheria, sistemazione adeguata nel caso di forza maggiore(impossibilità di raggiungere l'isola- faro). Su ogni faro c'è sempre un guardiano che con la sua famiglia offre aiuto ai turisti per i trasferimenti sulla terraferma(che si pagano a parte) o per il rifornimento di viveri.

Auguri

La mamma Emma porge gli auguri più affettuosi alla figlia Floriana Cecere per la brillante promozione al quinto anno del Liceo Scientifico

Ditta
Nicola Di Rubbo

- -Costruzioni edili
- -Ristrutturazioni
- -Pitturazione
- -Lavori in ferro
- -Riparazioni generali
- -Pronto intervento
- Tel. 340-6231179

Via Fuori Porta Roma n° 251 81043 Capua (CE) Tel. e Fax 0823-622010 cell. 340-6231179

yogurtlandia
Via Regina Elena,101 Bellona (CE)
- Gelati di yogurt
- Granite
- Cornetti
- Crepes
- Waffel
- Bibite
- Frappè

Vieni a provare le nostre specialità

Tel. 320.9177385

Co.Fin.Imm.
COnsulenze FINanziarie IMMobiliari
www.bellonaimmobiliare.it
> Agenzia Immobiliare
> Mutui Casa
> Prestiti Personali
> Consulenze Finanziarie
geom. Vincenzo De PETE
cell. 339 2279070
Via Regina Elena, 4 - 81041 Bellona (Ce)
Tel. 0823 967143 - Fax 0823 967733

Cortesia
Esperienza
Professionalità

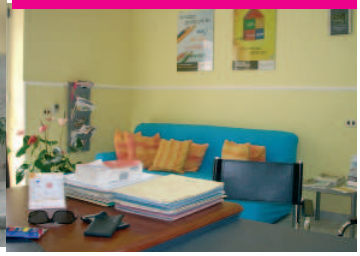

Gli integratori: uso-abuso nell'infanzia

D.ssa Ersilia Altieri

In una prospettiva di equilibrio e armonia si colloca la sana e corretta alimentazione come opzione non antitetica ma essenziale rispetto agli integratori tutti. L'impiego dei prodotti naturali può essere particolarmente indicato ed opportuno quando ci si prefigga di sostenere, modulare, riequilibrare le funzioni fisiologiche del bambino in quelle peraltro frequenti e comuni circostanze di affaticamento o sovrastimolazione psico-fisica. Nella pratica tradizionale quando si vuole ottenere un potenziamento delle prestazioni fisiche o psichiche, in assenza di carenze specifiche, si ricorre prevalentemente ai supplementi vitaminico-minerali. Il consumo degli integratori è da tempo assai elevato sia nella popolazione adulta sia in quella infantile. Dando particolare attenzione agli infanti si evidenzia soprattutto l'uso di integratori comune a tutti gli strati sociali, ma è significativo che, i bambini che ne fanno maggiormente uso sono figli di donne istruite, benestanti, disponibili anche alla consultazione nutrizionale. L'uso di supplementi vitaminici-minerali sembrerebbe rappresentare quindi più un marker della premura della madre nella cura del figlio, in parte condizionata dalla propria ansia di insicurezza, che una vera necessità nutrizionale del bambino. Sinceramente non consiglio un uso così estensivo ed indiscriminato di supplementi vitaminici-minerali per la popolazione pediatrica in generale, ritenendo che il consumo abituale di un'alimentazione varia e bilanciata possa da sola garantire un apporto adeguato di nutrienti, in conformità ai livelli di assunzione raccomandati dai LARN (Livelli di Assunzione Raccomandati di Nutrienti in Italia). L'uso di supplementi vitaminico-minerali è raccomandato solo per i bambini a rischio nutrizionale e cioè per i bambini che vivono in famiglie socialmente svantaggiate o che sono trascurati o maltrattati, per quelli affetti da anoressia o da altri disturbi del comportamento alimentare o da malattie croniche quali la fibrosi cistica e le malattie infiammatorie intestinali, per quelli che seguono diete selettive e monotone o diete vegetariane, per i bambini obesi in dieta dimagrante. Purtroppo ben più ampie sono le indicazioni che prescrivono comunemente supplementi di ferro e vitamina C per prevenire o ridurre le flogosi delle vie aeree superiori e di preparati multivitaminici per stimolare l'appetito, per potenziare l'accrescimento, per ottimizzare le performances cognitive, per riequilibrare gli apporti nutrizionali di bambini "difficili" nel mangiare. Concludo ricordandovi fino alla "nausea" che, in alternativa all'abuso degli integratori esiste il prodotto naturale e….. abbiamo conosciuto il miele e conosceremo ancora…

Ricette di Nietta

Dolce al cioccolato

Una ricetta semplice dal risultato sorprendente. Ingredienti: 400 g di cioccolato fondente 120 g di burro 3 uova intere 5 cucchiai di farina 1 punta di lievito Preriscaladare il forno a 175°C. Sciogliere il cioccolato a bagnomaria oppure nel microonde. Aggiungere il burro tagliato a pezzi e mescolare con una frusta fino ad ottenere una crema. Unire le uova una per volta, la farina e il lievito. Il composto deve risultare cremoso. Imburrare uno stampo da plumcake infarinarlo e versare l'impasto. Cuocere in forno per 40 minuti.

Minestra consumata

Ingredienti per 4 persone: 1 kg di verdura mista di campo (scarola, cicoria, finocchietto selvatico, bietola, cardi) 100 gr di patate 100 gr di fagioli borlotti cotti alla pignata 1 cucchiaio di strutto di maiale olio extravergine 1 cucchiaio di strutto sale, peperoncino Pulite le verdure e tagliatele a pezzetti, poi lessatele separatamente. A cottura ultimata scolatele, strizzatele e mescolatele in una terrina. In un tegame, dopo aver portato a cottura le patate tagliate a quadretti, mettete il miscuglio di verdure e fagioli cucinati; distribuite a strati completando con l'aggiunta di sale, pepe, olio extravergine e un cucchiaio di strutto. Si lascia cuocere a fuoco basso per 30 minuti, senza mescolare, ma scuotendo ogni tanto il tegame perché la minestra non attacchi sul fondo. Quando gli ingredienti risultano cotti mescolate con un cucchiaio di legno, aggiustate di sale e servite dentro cocci individuali con accanto le cotiche di maiale.

Parrucchiere per Uomo
Ascione Domenico
Il nostro successo? Rispetto Impegno Professionalità Dedizione

ASCIONE DOMENICO
PARRUCCHIERE UOMO
Via Vittorio Emanuele II - S. Maria C.V. (CE)
Info: 338 872 4374
CONTROLLO E CURA del cuoio capelluto

MACELLERIA
CARMINE

OFFERTISSIMA
Kg. 1 Palettina
Kg. 1 Spezzatino
Kg. 1 Maiale (a scelta)
Kg. 1 Macinato
Kg. 1 Spezzato di Pollo
Tutto Euro 20,00
da CARMINE solo prodotti garantiti e scelti con cura.
Rione Madonna delle Grazie - Capua - Tel. 0823 622 187

Ristorante Pizzeria
LA PINETA
di
Francesco Negri
Pizza all'americana
Via Cesolla - Formicola (CE)
Info: 340 463 9640 - Chiuso il lunedì

DEA Notizie

Intervista al Dott. Giuseppe Vinciguerra Fiduciario Locale C.O.N.I.

D.ssa Aurora Michela Renna

"Lo sport ha una funzione sociale troppo rilevante e non può essere messo da parte". Giuseppe Vinciguerra, laureato in Giurisprudenza presso l'Università degli Studi di Napoli oltre ad aver svolto l'incarico di Dirigente Amministrativo ASL di Caserta si è indubbiamente distinto anche in ambito sportivo svolgendo attività ed incarichi nel settore dell' Atletica leggera e nel Calcio a 5. Nel 1980-81 Giudice di Gara della FIDAL Federazione Italiana di Atletica Leggera (prov.-reg.), nel 1992-1998 passa nel Ruolo Nazionale dei Giudici di Gara FIDAL. Ha ricoperto innumerevoli incarichi sportivi in qualità di Arbitro e Giudice di Gara di Atletica Leggera: 1991 Miting di Formia (LT), 1993 Memorial Schifani Miting Internazionale a Trapani, 1993 Coppa Europa dei Campioni Femminile su Strada a Pomigliano D'Arco (NA), 1994 Triangolare Italia-Francia-Finlandia a Cagliari, Coppa Europa di Società di Corsa Campestre a Cassino (FR), Campionati Italiani di Società Assoluti pista M-F finale A- Formia, Campionati Italiani Individuali Assoluti pista M-F- Napoli, 1995 Miting del Sud a Caserta, Campionati Italiani Individuali Allievi pista M-F Sidereo (RC), 1997 Universiadi- Campionati Mondiali Universitari a Catania. Ha ricoperto incarichi dirigenziali federali: 1981-1982 Componente Comitato Provinciale FIDAL, 1991-1993 Vice Presidente Comitato Provinciale FIDAL. Incarichi societari ricoperti nella disciplina dell' Atletica Leggera: 1980-1997 Presidente Società " Atletica Galaxia" (maschile), 1987-1996 Vice Presidente Soc. "Atletica Bellona" (femminile), squadra più volte Campione Regionale di Società categoria Cadette, 1987-1994 Direttore del Centro Olimpia DEA Bellona, 1989-1997 Direttore del CAS "Sara Simeoni" di Atletica Leggera. Incarichi ricoperti nel Calcio a 5: 1995-2000 retario Generale SS Bellona C5 serie A2, 2000-2002 Vice Presidente SS Bellona C5 Serie A e dal 2002- 2004 lo stesso incarico in Serie A2. Dal 1988 ad oggi ricopre il ruolo di Fiduciario Locale C.O.N.I. Una brillante carriera sportiva coronata da onorificenze , nel 2007 il Dott. Vinciguerra viene premiato con Diploma e Stella di Bronzo al Merito Sportivo dal C.O.N.I. di Roma.

Antonella Fossati

Che cos'è il C.O.N.I. e qual è il suo ruolo all'interno di tale ente?

Il C.O.N.I . è un ente di diritto pubblico con il compito di promuovere e organizzare le attività sportive. ? un organismo che confedera ossia associa tutte le federazioni dei singoli sport. Il mio incarico è di Fiduciario del CONI del Comitato Provinciale di Caserta. In altri termini rappresento il CONI nei comuni di Vitulazio, Bellona, Camigliano, Pastorano e Pignataro. In qualità di Fiduciario locale fornisco consulenza alle società sportive e alle amministrazioni comunali di cui sono responsabile. Consulenza ad esempio per ciò che concerne la richiesta di contributi da parte delle società sportive per l'acquisto di attrezzature.

Qual è il suo obiettivo in qualità di Fiduciario locale?

La mia ambizione è quella di far istituire in ogni Comune la Consulenza dello sport ossia un organismo validamente rappresentativo composto dai legali delle società sportive, dal fiduciario del CONI e dai rappresentanti delle amministrazioni comunali. Questo organismo ha il compito di avanzare suggerimenti, proposte, pareri, consigli obbligatori ma non vincolanti in materia di attività sportiva come ad esempio pareri per ciò che riguarda le concessioni per la realizzazione di campi sportivi, palestre. Avanzai questa proposta qualche anno fa senza ottenere un riscontro ma di recente il Comune di Bellona ha valutato positivamente la costituzione di una Consulta dello sport. Proiettare i cittadini verso uno sport significa anche avere la certezza di garantirne il prosieguo grazie ad adeguate infrastrutture.

Nei Comuni di cui lei è fiduciario del CONI mancano le infrastrutture?

Sì, anche se ci sono stati grandi progressi. Le cito un esempio su come l'assenza di adeguate infrastrutture è un limite alla passione per lo sport. Dagli anni 1980 al 1997 sono stato Presidente della società "Atletica Galaxia" per il settore maschile ottenendo importanti traguardi a livello individuale testimone è il bravissimo atleta Scialdone Michele. Dagli anni 1987-1996 ho ricoperto l'incarico di Vice Presidente della Società "Atletica Bellona" squadra femminile più volte Campione Regionale di Società categoria Cadette grazie alla collaborazione di due validi allenatori. Con la squadra femminile nonostante il successo fummo costretti a interrompere l'attività sportiva perché le atlete volevano gareggiare davanti ai loro genitori nel campo sportivo del loro comune. All'amministrazione comunale vigente in quegli anni avanzammo una proposta per la realizzazione di una pista di atletica e nonostante l' espropriazione nell'89 di un terreno da adibire all'attività sportiva, il campo di atletica non fu mai realizzato. Vitulazio ha fatto concreti progressi dal punto di vista delle infrastrutture come la realizzazione di una piscina comunale di recente inaugurata, un bocciodromo, un campo di calcio e l'amministrazione si sta attivando per la realizzazione di un palazzetto dello sport. Anche a Camigliano vi è un bocciodromo che ha fatto da tetro a gare di livello nazionale anche se manca un campo di calcio al coperto e ciò è un limite per lo sport. Lo sport è 24 ore su 24 e non può essere confinato ai periodi estivi . Lo sport deve essere continuo.

Salvatore Antibo

Calcio a 5 le ricorda qualcosa?

Bellona ha avuto una società gloriosa nel Calcio a 5 e lo si può dire ad alta voce poiché in pochissimi anni è riuscita ad arrivare in serie A e in serie A2. Bellona un piccolo comune di 5000 abitanti è riuscito a confrontarsi con le città di Roma, Palermo, Cagliari, Bergamo, Padova. Una piccola società,di cui io ero Vice-presidente,che ha ottenuto grande successo grazie al Presidente Carusone Giuseppe che ha provveduto a gran parte dell'aspetto finanziario. Quella del Calcio a 5 è stata una stupenda avventura finita nel 2004 in cui passammo la società al Benevento. Anche durante questa esperienza incitammo l'amministrazione locale per la realizzazione di un campetto che fosse utile per qualsiasi attività sportiva. L'amministrazione colse l'invito e iniziò una richiesta di mutuo di tre miliardi circa all'Istituto di Credito Sportivo per la realizzazione di un grosso impianto in cemento armato ma cadde l'amministrazione e non fu completato il progetto. Finalmente dopo anni è stato realizzato a Bellona un palazzetto, inaugurato un anno fa ma non ancora operativo. Pare che sia per essere affidato ad una società sportiva che gestirà questo impianto e lo aprirà al pubblico. Bisogna riportare Bellona in auge nel mondo dello sport. Ai bellonesi piace fare sport ma se non ci sono adeguate strutture si fallisce.

Marlene Ottey

Lo sport e la sua funzione sociale

In qualità di Fiduciario del CONI ritengo che si debba offrire ai giovani attraverso lo sport e le adeguate infrastrutture una alternativa alle insidie del mondo della strada. Lo sport ha una funzione sociale troppo rilevante e non può essere messo da parte. Non è la violenza negli stadi da far vedere ai giovani ma la passione e la cultura per una attività sportiva.

Le società non crescono perché manca la cultura dello sport. Le istituzioni scolastiche hanno un ruolo fondamentale testimone sono i giochi della gioventù. Ma occorre una sinergica collaborazione di tutte le istituzioni. Il mondo dello sport è qualcosa di stupendo, è una lezione di vita, c'è tutto, dalla A alla Z. Lo sport non deve essere considerato una esteriorità, un contorno ma un mondo positivo in cui ci si confronta.

Se ci fosse tanto sport in Campania non vedremmo molti episodi negativi.

Le lettere nel Rinascimento

D.ssa Graziella Rispoli - Conservazione dei Beni Culturali

La lettera era sinonimo di notizia e scriverla, inviarla e riceverla era uno status-symbol. Non ricevere posta metteva a repentaglio la propria carriera se non addirittura l'onore. Lo studioso Paolo Giovio pose in bella vista, nel suo studio, tutte le missive così da farle notare alle persone che gli facevano visita. Se non vi era corrispondenza si arrivava a chiedere l'invio di lettere in bianco! Per scrivere si usava un foglio piegato a metà e si riempiva solo l' interno poichè la facciata doveva rimanere in bianco, in modo da indicare il destinatario (la busta fu introdotta nel 700). Per spedire una lettera da Roma a Bologna bisognava pagare 2 baiocchi (nel 1588 con un baiocco si comprava un chilo di pane). Un servizio così costoso si poteva evitare affidando l'epistola ai mercanti, ai pellegrini, ai soldati o a persone di fiducia che viaggiavano. Le missive disperse venivano riutilizzate per incartare gli alimenti, quelle giunte a destinazione venivano custodite nell' archivio familiare. **Le dame del 500 tra lettere e libri.** Entrando in una pinacoteca del 500 è possibile osservare numerosi ritratti di dame che si sono fatte raffigurare o con una lettera tra le mani, ponendola in primo piano, o mentre ne leggevano una, sedure al loro scrittoio. Spesso la missiva non veniva scritta dalla nobildonna, quest' ultima la dettava alla persona di fiducia per poi firmarla. Molti musei custodiscono quadri di pittori raffiguranti donne che leggono. All'epoca il mercato editoriale offriva, oltre ai testi sacri, poemi cavallereschi. Alcune tele mostrano la dama con il libro socchiuso in mano e con un dito al centro, in modo da non perdere il segno. Spesso per enfatizzare l'atto della lettura si raffiguravano altri testi o riposti su una mensola o aperti sullo scrittoio. I testi del 500 erano di piccole dimensioni così da essere facilmente trasportati, sono numerose le illustrazioni di signore che leggono passeggiando in un giardino o in un parco. Altra peculiarità è che quei libretti erano privi di immagini così da dare più spazio alla scrittura. Sul frontespizio era citato sempre il dedicatario, era un modo per ringraziare il finanziatore del testo, e l'imprimatur, il permesso che le autorità davano all'editore per stampare il libro.

Vitulazio Servizio Civile

D.ssa Maria Regina Antropoli

La Regione Campania –ufficio servizio civile- ha comunicato che il Ministero della Solidarietà Sociale ha pubblicato il bando per la selezione di 1.888 volontari da impiegare in progetti di servizio civile nazionale nella regione Campania. In tale bando sono compresi n.2 progetti del Comune di Vitulazio: 1)-vivere la scuola con gioia; Per n. 6 volontari; 2)-gli anziani atrimonio per le generazioni future. Per n. 4 volontari. Possono partecipare alla selezione i cittadini italiani, senza distinzione di sesso che, alla data di presentazione della domanda, abbiano compiuto il 18° e non superato il 28° anno di età. I p artecipanti potranno presentare domanda per un solo progetto, pena l'esclusione. La scadenza per la presentazione delle domande è fissata alle ore 14.00 del 07 luglio 2008. L'indirizzo presso il quale inviare la domanda di partecipazione è: Comune di Vitulazio-
Ufficio Servizi Sociali
Via P. Lagnese 81041 Vitulazio

Paola Izzo e Tino De Luca - *Sposi*

Gli sposi mentre firmano la loro condanna alla... Felicità

Ieri, giovedì 19 giugno 2008, nella chiesa San Nicandro di Calvi Risorta, Paola Izzo e Tino De Luca hanno coronato il loro sogno unendosi in matrimonio. Il Sacro rito è stato officiato dal parroco, don Vittorio Monaco. Auguri dei genitori degli sposi: Anna, Salvatore ed Elena; dalle sorelle: Palmina, Nicolina, Angela e Francesca, dalla nonna Giuseppina, dalla nipotina, nonchè damigella, Francesca Elia, dai cognati Alberto e Valerio e da tutti i parenti ed amici. Gli sposi sono stati festeggiati nella splendita villa "Il Refolo" di Riardo. Le felicitazioni dalla nostra Redazione di cui fa parte la valida collaboratrice, Angela Izzo, sorella della sposa.

Auguri
Debora
Buon
Compleanno

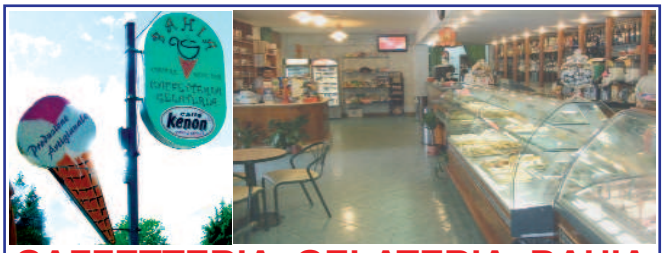

CAFFETTERIA GELATERIA BAHIA
WINE BAR
Via XX Settembre, 1 - Calvi Risorta (CE)

PANE & ...PIÙ
GASTRONOMIA-PIZZETTERIA

PANE & ...PIÙ
- Pizzetteria
- Gastronomia
- Panini alla piastra
- Mozzarella
- Vini
- Prodotti tipici
- Salumi

Via Luciani, Parco Agorà - VITULAZIO (Caserta)
Cell. 368 7487535 - 339 1128791

"C'era una volta... il pane"
Da noi il pane di una volta c'è ancora

Telecomunicazioni, il Tar blocca l'Autorità

Avv. Giusy Vastante

Per i numeri telefonici a sovrapprezzo, 899, 144 e simili, non è arrivato ancora il momento di dire stop. Il Tar del Lazio ha infatti sospeso la delibera dell'Autorità per le tlc che aveva individuato nel 30 giugno la data entro la quale sarebbe scattato il blocco automatico (da sbloccare solo a richiesta) per i telefoni delle famiglie italiane, rinviando al 13 novembre un'eventuale decisione e lasciando quindi, almeno per il momento, le cose come stanno.

La battaglia dell'Autorità contro le bollette astronomiche, spesso dovute a lunghe chiamate a maghi e cartomanti, ma qualche volta riconducibili anche a vere e proprie truffe, subisce dunque una battuta d'arresto. L'organismo regolatore, con vari provvedimenti per tentare di arginare il fenomeno, aveva infatti finalmente stabilito che entro il 30 giugno i diversi operatori di telefonia fissa avrebbero dovuto mettere una sorta di lucchetto elettronico ai telefoni delle famiglie italiane: solo chi, con cognizione di causa, avesse deciso di lasciare libero il proprio telefono, avrebbe dovuto farne esplicita richiesta.

Accogliendo le richieste delle società che forniscono i servizi, e non degli operatori telefonici che erano invece pronti a ottemperare ai nuovi obblighi, il Tar lascia quindi praticamente invariato lo status quo, regolato, in sostanza, da un meccanismo inverso: vale a dire che i telefoni sono tutti sbloccati e, chi desidera bloccarlo, deve farne richiesta.

YAZ®, la pillola a basso dosaggio

Dr. Alfonso Di Stasio - Farmacista

Sviluppata da Bayer Schering Pharma e pensata per le donne più giovani, è in arrivo il nuovo anticoncezionale a basso dosaggio, sul banco a partire da gennaio 2009. La pillola, con gli stessi principi attivi di Yasmin® e Yasminelle®, prodotti dalla medesima casa farmaceutica, permette di somministrare un più basso dosaggio ormonale, limitando fortemente i principali effetti collaterali tipici degli anticoncezionali. Il farmaco dal nome commerciale YAZ®, approvato in USA nel 2006 e in Europa nel maggio del 2008, a base di etinilestradiolo e drospirenone, ha come indicazioni terapeutiche la contraccezione, il trattamento dell'acne moderata e il trattamento di sintomi legati alla Sindrome Disforica Premestruale, quindi riduce irritabilità, sbalzi d'umore, ansietà, gonfiore e mal di testa. Altra differenza fondamentale, oltre che nel dosaggio dei principi attivi, è il nuovo schema di somministrazione orale, che non è più di 21 giorni più 7 giorni di stop, ma di 24 giorni più 4 giorni di stop. Maggiori approfondimenti, come sempre, al link http://snipurl.com/2hyhc

Lutto DI DOMENICO

Il ritorno alla Casa del Padre di Giuseppe (Peppe) Di Domenico ci ha lasciato sconvolti ed allo stesso tempo sereni: **Sconvolti** perchè andava via l'amico di sempre, colui che ha saputo comprendere, per tutta la vita terrena, l'intera generazione degli scolari di Vitulazio; **sereni** perchè convinti che continuerà ad aiutarci. Non si perdono mai coloro che amiamo, perché possiamo amarli in Colui che non si può perdere. Il nostro cordoglio è rivolto a tutti coloro che continueranno ad amare Peppe, in particolare alla figlia Angelina e suo marito, Prof. Luca Antropoli, nostro validissimo collaboratore. La Redazione

La mietitura -Altarini, Urlata e Cesto

Sandro Di Lello- Appassionato di tradizioni antiche

Quando non c'era ancora la mietitrebbia, per mietere il frumento, si utilizzava la falciatrice; altrimenti si utilizzava 'a sarrecchia (la falce). Per questo lavoro si organizzava 'a chietta (la squadra). Essa era composta da un responsabile (capo squadra) il quale spesso, per avere qualche "fuori busta" dal padrone, si impegnava per far si che gli altri componenti la squadra rendessero più del normale. Quel lavoro faticoso costringeva ad assumere una posizione ricurva e, per sgranchire le spalle, i lavoratori ricorrevano a certe usanze: Quelle più in voga prevedevano che: se un componente la squadra riusciva di nascosto a piantare una piccola croce davanti ad uno dei compagni la squadra, quando arrivava a quel punto, trovando la croce, doveva fermarsi e recitare una sorta di preghiera, senza girarsi indietro. Ovviamente gli altri, nel frattempo, si alzavano in piedi e si riposavano. Qualcuno ne approfittava per spostare dietro a colui che pregava, tutti i mucchietti di grano che avrebbe dovuto legare per ottenere 'a regna "il covone". Il mal capitato, se non riusciva ad individuare il furbetto approfittatore, doveva farlo lui. Per realizzare quella specie di legaccio ricavato con una manciata di fili di grano, era necessario tempo e lavoro. Un'altra scusa per una sosta era "l'alluccata" (l'urlata): la squadra di mietitori si alzava e cominciava a gridare parole ingiuriose a chi aveva la sfortuna di passare per caso nei paraggi. A quest'ultimo si dava una possibilità: in effetti se indossava il cappello, bastava che lo togliesse e proseguire tranquillamente, mentre la squadra doveva zittire e riprendere il lavoro. In caso contrario per farla zittire, il mal capitato doveva fermarsi, restare immobile e riprendere a lavorare. La vittima prescelta riprendeva il cammino cercando di allontanarsi il più possibile fin quando chi vigilava nella squadra, avvertiva gli altri e si riprendeva a gridare fin quando la vittima, a pochi passi per volta riusciva a dileguarsi dietro una siepe, anfratto o quant'altro per poi allontanarsi. Il momento più bello della giornata, per i mietitori, era l'ora del pranzo, quando arrivava la padrona, o persona da essa incaricata, che recava "'u canistro" (una grossa cesta) che conteneva ogni ben di Dio, tanto da calmare la schiena dolorante.

Prima Cicloturistica Vitulatina

"Alla scoperta del territorio"

L'Associazione Anglena organizza una cicloturistica amatoriale, per domenica 22 giugno 2008, percorrendo e perlustrando in compagnia tratti del nostro territorio poco conosciuti.

"Se si è convinti di conoscere bene tutto quello che ci circonda, questa è l'occasione giusta per metterci alla prova!"

Vuoi essere dei nostri? Iscriviti. Ti aspettiamo per affrontare insieme ed in spensieratezza questa simpatica avventura che alla fine potrà riservare piacevoli sorprese. Per adesioni ed informazioni rivolgersi all'Associazione Anglena con sede in Vitulazio (CE), Piazza Riccardo II. Quota di partecipazione Euro 5,00.

Info: 333 416 8881 - 339 679 4920

Buon Onomastico

a Luigi Esca dalla mamma, sorella, fratello, cognati, nipoti e gli amici della Dea Sport Onlus

VIA DUOMO CAPUA CE

HAIR TREND
OLIO ASULO

BELLONA (Caserta)
Via Regina Elena, 22
Telefono 0823.966 698

DEA Notizie

Le Quattro Stagioni di Antonio Vivaldi

Prof.ssa Rossella Vendemia

I concerti de "Le Quattro Stagioni" rappresentano sicuramente il ciclo più noto e popolare delle composizioni del veneziano Antonio Vivaldi (1678- 1741). Si tratta di quattro concerti, per violino, archi e clavicembalo, ispirati ciascuno ad una stagione dell'anno, che costituiscono un esempio altissimo e mirabile di musica descrittiva. Ciascun concerto de "Le quattro stagioni" si divide in tre movimenti, dei quali due, il primo e il terzo, sono in tempo di Allegro o Presto, mentre quello intermedio è caratterizzato da un tempo di Adagio o Largo, secondo uno schema che Vivaldi adottò per la maggior parte dei suoi concerti. Ogni concerto, come suddetto, si riferisce ad una delle quattro stagioni: la "Primavera", l'"Estate", l'"Autunno" e l'"Inverno". Essi fanno parte dell'op. 8 ("Il cimento dell'armonia e dell'invenzione", pubblicata nel 1725) e sono accompagnati da quattro sonetti di autore ignoto che seguono lo sviluppo musicale dei singoli concerti. Mi soffermerò, in questo mio intervento, sul primo dei 4 concerti, quello dedicato alla primavera, per poi affrontare gli altri, via via, nei prossimi numeri della rivista.

Concerto in MI Maggiore
"La Primavera": Allegro- Largo- Allegro
Sonetto

Allegro

Giunt' è la Primavera e festosetti
la salutan gli augei con lieto canto,
e i fonti allo spirar de' zeffiretti
con dolce mormorio scorrono intanto.
Vengon coprendo l' aer di nero ammanto
e lampi, e tuoni ad annunziarla eletti;
indi tacendo questi, gli augelletti
tornan di nuovo al lor canoro incanto.

Largo

E quindi sul fiorito ameno prato
al caro mormorio di fronde e piante
dorme 'l caprar col fido can a lato.

Allegro

Di pastoral zampogna al suon festante
danzan ninfe e pastor nel tetto amato
di Primavera all' apparir brillante.

La musica riproduce l'andamento della poesia ed imita con grande forza suggestiva i singoli episodi: il canto degli uccelli, il temporale, la danza finale. I tre movimenti di cui consta la Primavera descrivono tre momenti della stagione: il canto degli uccelli (allegro), il riposo del pastore con il suo cane (largo) e la danza finale (allegro). Il violino solista rappresenta il pastore addormentato, le viole imitano il latrato del suo fido cane mentre i restanti violini descrivono le foglie fruscianti.
La "Primavera" di Vivaldi è giustamente considerata un capolavoro per la sua intrinseca bellezza, per la maestria nel trattamento degli archi ed in particolare del violino solista, per l'imprevedibile estro compositivo, per la straordinaria ricchezza di timbri, colori, luci ed ombre: il geniale musicista veneziano riuscì a svincolarsi dal formalismo tradizionale per cercare una nuova libertà espressiva proprio attraverso il descrittivismo bizzarro e vivace, le atmosfere naturalistiche e gli effetti imitativi.

Avviso a tutti i corrispondenti

Coloro che hanno collaborato con le nostre tre testate: www.deasport.it www.deanotizie.it e DEA NOTIZIE, per un periodo di due anni, pubblicando almeno 70 (settanta) articoli, possono fare richiesta di iscrizione all'Albo dei Giornalisti - Pubblicisti

Info - 331 732 9798
Via Sturzo, 48
S. Maria C.V. (CE)

Mercatino dell'usato
Emma Aveta
Vende: Articoli da regalo, Bomboniere, Oggettistica, Mobili usati ed Antichi - Acquista Mobili usati in conto vendita.
Da noi trovi un poker di C
Capacità Cura
Cortesia Cordialità

BIBITE - ALIMENTARI
ACQUE MINERALI
ingrosso e dettaglio
PIETRO ALTIERI
v.le Dante - Vitulazio (CE)
0823 96 53 36

'A Luna Rossa
Osteria - Pizzeria
Via Vinciguerra, 100 - Bellona (CE)
Info e Prenotazioni
0823 966 858 - 333 256 1702
Cucina Tipica Regionale
Chiuso il Lunedì

iPhone 3G è prenotabile nei negozi della Vodafone

Dr. Gianfranco Falco - Ingegnere informatico

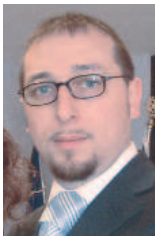

Il prossimo 11 luglio arriverà nei negozi Vodafone il nuovo iPhone 3G. Da oggi, in attesa dell'innovativo terminale, Vodafone Italia ha avviato la campagna di prenotazione del nuovo telefonino Apple: secondo quanto riferisce una nota della società, sarà possibile prenotare il proprio iPhone semplicemente dal sito Vodafone o in una ampia selezione dei principali punti vendita di Vodafone italia, il cui elenco sarà disponibile sul sito internet. Registrandosi sarà anche possibile ricevere in anteprima via e-mail tutti i dettagli sull'offerta e le informazioni sui nuovi iPhone 8Gb o 16Gb. L'iPhone 3G sarà disponibile sia per i clienti Vodafone con piani tariffari in abbonamento, particolarmente semplici, sia per quelli con piani ricaricabili ed includeranno un'ampia offerta relativa al traffico dati. Scegliendo un piano in abbonamento, come iPhone Vodafone Facile, sarà possibile ad esempio avere il telefonino Apple a prezzi particolarmente vantaggiosi. Chi invece preferirà un piano ricaricabile per privati allora potrà acquistare il suo iPhone 8GB a 499 e quello a 16GB a 569 euro. Il nuovo iPhone 3G unisce tutte le rivoluzionarie caratteristiche di iPhone con quelle della rete 3G, che lo rendono molto più veloce del modello di prima generazione. È dotato di GPS integrato per consentire l'utilizzo di servizi mobili di localizzazione avanzati e del software iPhone 2.0 che supporta Microsoft Exchange ActiveSync.

Auguri

Luigi Gerardo De Crescenzo, Luigi Criscione, Gigino Guarino da Salerno, Luigi Gulleri, Luigi Langella, Luigino Pinto, Luigi Romano, Luigi Tamburrino, Giovanni Cafaro, Giovanni Carusone, Giovanni Giudicianni, Giovanni Catanese, Gianfranco Falco, Gianfranco Ricciardi, Giovanna Bencivenga foto 1, Giovanni Criscione, Giovanni Di Lillo, Giovanna Falco foto 2, Giovanni Salerno, Giovanni Scialdone foto 3, Giovanni Testa, Fortunato Salerno, Paolo Boruni, Paolo Mesolella, Pietro Ricciardi, Claudio Gulleri, Carmine Antropoli, Carmine (Ninuccio) Merola foto 4

In rovina il Casino Borbonico nel demanio di Calvi

Prof. Paolo Mesolella - Giornalista

Seconda parte - Probabilmente avrà pensato di risolvere a modo suo (impossessandosene e ristrutturandolo da solo) il problema del Casino Reale e della Cappella Reale che ormai sta cadendo a pezzi, assediata dagli sterpi e dai materiali di risulta. Un patrimonio inestimabile, un tempo proprietà dei Re Borboni e oggi completamente abbandonato a se stesso. Nel Demanio oggi, sono rimasti i ruderi abbandonati: le galitte, le scuderie, gli alloggiamenti dei soldati, la Cappella Reale sfondata. Eppure cinquant'anni fa il Casino Reale del Demanio di Calvi era completamente integro. Oggi la Cappella Reale, nonostante sia rimasto qualche stucco, presenta delle crepe che tra qualche anno la spezzeranno in due. Eppure il Casino di caccia borbonico del Demanio di Calvi è sicuramente il monumento storico più importante che c'è nel Comune di Sparanise. Dalle Piante della Tenuta e del Casino Reale di Calvi prodotte dall'arch. Angelo Notarangelo nel dicembre 1910, si può ben capire la vastità del complesso: 3.869.000 mq di superficie, la Torre d'Occidente 608 mq, il Casino Reale 1248 mq (con 12 stanze e due saloni al primo piano, 14 stanze, la cappella, il fienile e due stanze al pianterreno). Poi un casone di 2174 mq ed una casina di 176 mq, per un totale di 4485 mq di superficie abitativa. Davanti al casino, invece, c'erano uno spiazzo ellittico per le corse dei cavalli, un bosco e 13 parchi. Poi il fronte principale del casino ospitava il circo dove avvenivano le corse dei cavalli. Dal Demanio di Calvi, Ferdinando IV di Borbone Re delle Due Sicilie, di Gerusalemme, infante di Spagna, scriveva spesso alla sua seconda moglie Lucia Migliaccio, duchessa di Floridia. Ci è rimasto il loro appassionato epistolario.

RISTORANTE PIZZERIA Bella Italia
Parco Giochi-Ampio P
Ristorante Pizzeria
Bella Italia
Via Platani
Bellona (CE)
Tel. 0823 966525
333 316 4050
CEDESI ATTIVITA'
Piano bar per divertirti ballando in un ambiente immerso nel verde naturale
Cibi casarecci e specialità marinare

AUTOSCUOLA - MILENA
Il nostro successo:
Cortesia
Serietà
Professionalità
Info 333 775 2912
da Peppino
Quarantacinque anni di esperienza
Via Torre Tommasi
VITULAZIO - (CE)

DEA Notizie

Autostima e Assertività

D.ssa Laura D'Aiello - Psicologa Psicoterapeuta Esperta in Psicologia Giuridica

Prima parte. Il termine "assertività" viene oggi ampiamente utilizzato in una grande quantità di contesti, ma soprattutto all'interno della psicologia clinica e della formazione del personale. Come accade spesso, però, con una stessa parola vengono indicate cose anche molto diverse fra di loro, senza che probabilmente si possa dire che esista un "giusto" concetto di assertività. Per arrivare a definire cosa sia l'assertività può essere utile iniziare col dire ciò che assertività non è: innanzitutto i comportamenti passivi ed aggressivi. A tutti è certamente successo, per esempio, in seguito ad una discussione con una persona, di andarcene via e di pensare dentro di noi: "Accidenti, avrei dovuto dire così, avrei dovuto fare cosà… ma la prossima volta farò diversamente". In questo caso siamo stati passivi. Altre volte, invece, in seguito ad una discussione, siamo a disagio con noi stessi per avere risposto troppo duramente, per avere infierito su una persona, per avere esagerato con il nostro diritto di difenderci: in questo caso siamo stati aggressivi. Poiché queste cose sono certamente capitate a tutti, non è corretto parlare di "persone passive" o di "persone aggressive", ma solo di "comportamenti", che a loro volta possono essere passivi o aggressivi. La stessa cosa deve essere detta per l'assertività: non esistono persone sempre assertive, ma solamente comportamenti assertivi, che possono essere prodotti assolutamente da tutti. Ciò nonostante è però vero che esistono persone che tendono ad essere aggressive, passive o assertive nella maggior parte delle situazioni. Possiamo definire il comportamento passivo nel modo seguente: è quello di una persona che mette da parte le proprie esigenze, i propri diritti ed anche i propri doveri perché trova difficile affrontare una situazione in modo diverso. A volte la persona che si comporta in modo passivo si sente frustrata, insoddisfatta, ansiosa, depressa, scontenta. Nel rapporto con gli altri non riesce a dimostrare adeguatamente quello che sa fare e quanto vale ed in questo modo rischia di essere svalutata dagli altri oltre che da sé stessa. Il comportamento aggressivo è invece quello di una persona che cerca di fare in modo che le proprie esigenze ed i propri diritti siano soddisfatti ad ogni costo. In questo modo, forse, riesce anche ad appagare alcuni bisogni, ma rischiando fortemente di compromettere altri elementi importanti della propria vita: le amicizie, il rapporto con i colleghi di lavoro, con il partner, con i genitori e con i figli. In questo modo, pur ottenendo dei successi, chi si comporta in modo aggressivo si trova spesso ad essere insoddisfatto di se stesso.

Ciao Giovanni

Solo tu saprai trovare la forza per consolare i tuoi cari distrutti dal dolore. Purtroppo il destino è un mare senza sponde che con improvvisa furia ci sommerge e ci annulla. Giovanni Benincasa sarà ricordato per la sua laboriosità, l'affetto per la famiglia e l'amore per l'arte, in particolare per la pittura. Alla mamma, alla moglie, ai figli a tutti i congiunti, non possiamo dire altro che: "Coraggio fatevi forza vi siamo vicini con il nostro più vivo cordoglio".

Lo Staff di Dea Notizie.

Il segreto del fotografo

Pietro Ricciardi

Parlare di fotografia non è affatto facile. Dietro quel semplice gesto dell'inquadrare e scattare la foto ci sono molte, troppe cose di cui parlare. Certo, scattare una foto è tutto sommato semplice, anzi, semplicissimo. Si volge lo sguardo ad una scena, si guarda nel mirino, a volte ci si assicura che nella foto vengano le teste di tutti, e poi... click, ed è fatta.Gli automatismi della macchina fotografica, digitale o analogica che sia, fanno il resto. Ma allora quali sono le differenze tra le foto scattate da un fotografo professionista, un fotoamatore ed una persona che semplicemente scatta la foto? Da profano avrei detto l'apparecchio fotografico… questo prima di aver visto foto che hanno vinto concorsi prestigiosi scattate con cellulari o con macchie fotografiche "usa e getta". In realtà un buono scatto presuppone che si abbiano un minimo di cognizioni tecniche, che si apprendono in mezza giornata, o poco più. Alcune macchie fotografiche, inoltre, più evolute, permettono di modificare alcuni parametri che altre macchine fotografiche hanno reimpostato e non permettono di modificarle. Ma se bastassero solo le cognizioni tecniche per fare le differenze, con 150 euro è possibile acquistare una ottima analogica manuale usata, corredata da tanto di zoom. Una simile macchina consente di modificare tutti i parametri possibili ed immaginabili di uno scatto, ma non ha fatto di nessuno un artista. Chi sa quanti di voi lettori hanno da qualche parte, riposta in casa, una simile macchina, ritenendola ormai "non buona". Inutile dire che errore sia questo. Se gli aspetti tecnici si imparano in "mezza giornata", il resto del tempo che trascorre tra chi "punta e clicca" e chi invece scatta delle foto degne di essere ritenute tali, serve per sviluppare un "gusto fotografico", ovvero per comprendere come effettuare quella che si chiama una "composizione" fotografica: inquadrare i soggetti nella foto in modo che la loro posizione risulti equilibrata nella scena che si riprende. Esistono delle regole compositive che chi vuole scattare foto dovrebbe conoscere. La più semplice di questa è la così detta "Regola dei terzi". Secondo questa regola l'elemento principale di un paesaggio (sia esso un albero, un castello, il sole ecc…), va messo in posizione decentrata. Per chiarire efficacemente il concetto osserviamo l'immagine allegata all'articolo, divisa al suo interno da due linee orizzontali e due verticali. Applicando questo stesso schema ad una fotografia, basterà posizionare il soggetto principale dell'immagine in corrispondenza di uno dei quattro punti di intersezione delle linee evidenziati dai cerchietti. Un'altra norma suggerisce di non mettere mai la linea dell'orizzonte al centro del fotogramma. Questo perché l'orizzonte dividerebbe la foto esattamente in due parti uguali, separate e in contrasto fra di loro, senza possibilità per l'osservatore, di individuare quella più importante. Aiutandosi con lo schema della regola dei terzi è possibile far coincidere l'orizzonte con la prima o con la seconda linea orizzontale, in modo da mettere maggiormente in risalto la parte dell'immagine in cui sono presenti gli elementi cui si vuole dare maggiore importanza nell'immagine.

Auguri Ornella,

bene arrivata nella maggiore età

AUGURI

mamma Raffaella, papà Franco, nonna Antonetta, Donato e Carmela, Ambrogio e Nunzia e dai nipotini: Francesco e Luigi.

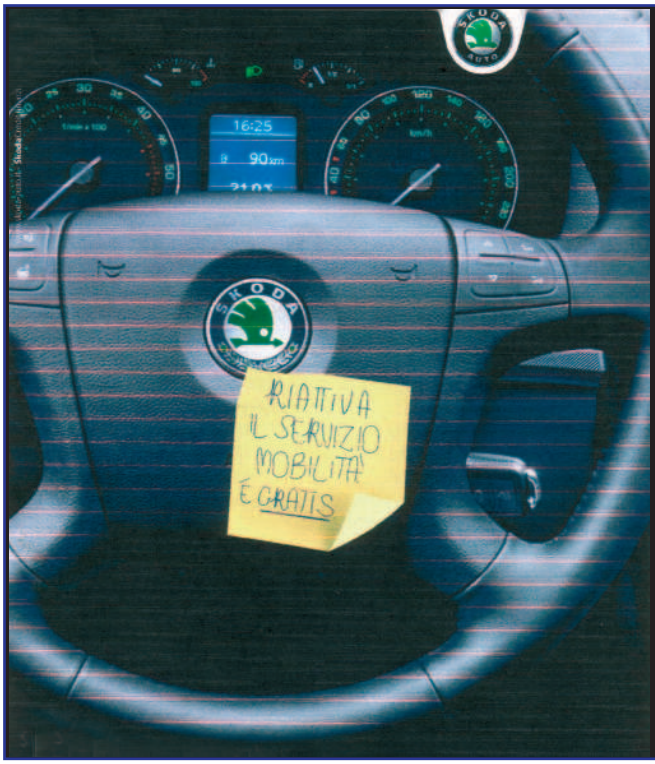

I. C. Auto Capitelli

Concessionario Ufficiale Skoda dal 1971
CAPUA (Caserta) Fraz. S.Angelo in Formis
Via Galatina n. 187
Tel. 0823 960 444 - 0823 960 499
www.icautocapitelli.it - E-mail: info@icautocapitelli.it

Skoda Service

La riattivazione del servizio mobilità per te è gratuita. Basta effettuare un servizio d'ispezione presso i

Service Partner Skoda

che aderiscono all'iniziativa. In più riceverai il 10% di sconto sugli eventuali ricambi originali utilizzati

Casa e mutuo, cosa detrarre

Dr. Luigi Gerardo De Crescenzo - Commercialista

Essere proprietario di un appartamento o, meglio ancora, di una villa è l'aspirazione di molti. Spesso, però, chi desidera acquistare un immobile non possiede l'intera somma e deve rivolgersi ad un istituto di credito per la concessione di un mutuo. Per fortuna una boccata di ossigeno proviene dal Fisco che consente di recuperare, in occasione della dichiarazione dei redditi, parte delle spese e degli interessi da versare alla banca. E' possibile infatti portare in diminuzione dall'Irpef il 19% degli interessi passivi ed oneri accessori corrisposti a fronte di mutui ipotecari. Ecco le regole che ne rendono possibile la detrazione. Mutui ipotecari Sono detraibili gli interessi derivanti da contratto di mutuo purché assistito da garanzia ipotecaria sull'immobile. Sono pertanto esclusi dalla detrazione gli interessi pagati per la cessione dello stipendio, lo scoperto di conto corrente e la dilazione di pagamento pur se garantiti da ipoteca su immobili. Lo sconto compete anche se il mutuo viene stipulato per acquistare una ulteriore quota di proprietà dell'unità immobiliare. La detrazione degli interessi passivi spetta pure nel caso in cui il fabbricato acquistato debba essere assoggettato a lavori di ristrutturazione. Ha diritto al bonus fiscale finanche il nudo proprietario cioè il proprietario dell'immobile gravato di usufrutto in favore di altra persona. La detrazione Il Fisco ha limitato lo sconto sulle imposte che si può ottenere per l'acquisto dell'abitazione principale. In pratica, l'importo del mutuo può, al massimo, essere pari a quanto dichiarato nel rogito per l'acquisto dell'immobile, maggiorato delle spese notarili e degli altri oneri accessori, strettamente connessi all'operazione e debitamente documentati. Pertanto, non è più possibile detrarre l'intero ammontare pagato per gli interessi, entro l'ordinario limite di 3.615,20 euro, poiché l'Agenzia ha stabilito che la detrazione deve essere rapportata al valore dell'immobile dichiarato nell'atto notarile.

Per il Fisco non è infatti possibile considerare finalizzato interamente all'acquisto di un immobile un mutuo che supera il valore dell'immobile stesso da acquistare. Tale circostanza costituisce infatti una spia abbastanza evidente che è stato dichiarato un valore inferiore a quello reale o che il mutuo sia stato contratto per finanziare altre spese. Se il mutuo è cointestato, il coniuge che possiede redditi può detrarre anche la quota parte di interessi non sfruttata dall'altro a condizione che non si superi il tetto massimo di 3.615,20 euro. Pertanto, il partner può scontare gli interessi di competenza del coniuge fiscalmente a carico. Tale disposizione si applica a prescindere dalla data in cui è stato stipulato il mutuo. Per determinare la parte di interessi da portare a detrazione deve essere utilizzata la seguente formula: importo dichiarato nel rogito, moltiplicato per l'importo degli interessi pagati, diviso l'importo mutuato. Ipotizzando un mutuo di 150 mila euro con un valore dell'immobile indicato nel rogito di 100 mila euro, a fronte di interessi passivi pagati nel 2007 per 3.300 euro il contribuente potrà beneficiare della detrazione del 19% sull'importo di 2.200 euro. Infatti, moltiplicando il valore dell'immobile (100 mila euro) per gli interessi passivi pagati nell'anno (3.300 euro) e dividendo il risultato per l'ammontare del mutuo (150 mila euro) si ottengono proprio 2.200 euro.

Antonio Costanzo: Pittore pignatarese

Rag. Vittorio Ricciardi

A margine della recente festa in onore di San Giorgio Martire, Patrono del paese, non è sfuggita ai molti la mostra di pittura dell'artista locale Antonio Costanzo da molti conosciuto, per la sua antica passione, con l'appellativo di "Picasso". Come sempre la sua pittura suscita una certa emozione unita alla meraviglia per la splendida capacità artistica nel rappresentare volti ed angoli del paese che assumono un aspetto vivido e inconsueto, fatto di luci e colori, che solo un bravo artista riesce a cogliere e riportare sulla tela. Il portale informatico, "comunedipignataro.it" ha pubblicato, per chi vive lontano, sotto la voce: Pittura Costanzo, una panoramica breve di diverse opere dell'artista che tutti possono visualizzare all'indirizzo: www. flickr.com/photos/comunedipignataro. Dalla visita al predetto indirizzo, che raccoglie anche altri diversi temi, è possibile notare l'interesse più marcato dei visitatori, che hanno gia fruito del servizio, verso l'olio che rappresenta l'angolo di Via Vescovado, con i suoi archi, e verso le figure di due scomparsi anziani assorti e pensosi mentre si rilassano o assopiscono seduti ad una panchina. Figure emblematiche che trasfigurano sulla tela volti e momenti di un attimo, ora sparite, che raffiorano nel ricordo di chi le conosceva e che le ha sempre viste, così come rappresentate, anziane e stanche, leggermente ricurve dagli anni, assorte da lontani ed arcani pensosi ricordi. Bella ed interessante, ancora, la rappresentazione pittorica, con un primo piano, di un vasto campo fiorito con in lontananza un' orizzonte che illumina l'arcobaleno colorato di fiori spontanei. Non mancano opere che riprendono temi religiosi e tanti altri ancora. La pittura del nostro "Picasso" acquista sempre più una fine perfezione ed il tangibile risultato di una ricerca che si giova della passione, bravura ed esperienza tecnico-artistica maturate da anni di vero amore verso questa nobile arte. Al nostro Antonio Costanzo (Picasso), l'augurio di un "AD MAIORA SEMPER".

ICI: Si paga? Non si paga?

Avv. Giusy Vastante

Nel Decreto Legge n. 93 del 27/05/2008 (pubblicato sulla Gazzetta Ufficiale n. 124 del 28 maggio 2008), all'art. 1 è stato stabilito che per l'anno 2008 l'ICI sull'abitazione principale e le sue pertinenze non deve essere pagata, già a decorrere dall'acconto del 2008 con esclusione delle categorie catastali A01 – A08 – A09. Tale agevolazione si estende anche: 1- alle abitazioni date in uso gratuito ai parenti ed affini e cioè: a) ai parenti in linea retta e collaterale fino al terzo grado (genitori e figli, nonni e nipoti, zii e nipoti); b) al coniuge, ancorché separato o divorziato; c) agli affini entro il secondo grado (suoceri, generi e nuore, cognati); 2- alle abitazioni di persone stabilmente ricoverate presso istituti di cura; 3- ai separati e divorziati non assegnatari della casa coniugale, a condizione che questi non possiedano l'abitazione principale nello stesso comune ove è ubicata l'ex casa coniugale; 4- alle unità immobiliari di cooperative a proprietà indivisa adibite ad abitazione principale dai soci assegnatari; 5- agli alloggi regolarmente assegnati dagli istituti autonomi per le case popolari

Le inserzioni su questa rivista restano PER SEMPRE su www.deanotizie.it

Caro Direttore,
sono un assiduo lettore di Dea Notizie. Nel n. 39 a pag. 15 è riportato che "in Islanda esiste una città di nome Bellona". E' un errore, Bellona Island è un'Isola e si trova agli antipodi di "Bellona Italia" nell'Oceano Pacifico ad est dell'Australia nelle isole Salomone.
Buona giornata.
Giovanni Fusco Milano
Caro Giovanni ti ringrazio per l'interesse verso la nostra rivista ma, devo contraddirti. Ho contattato l'Agenzia: Travel Jet - Bellona Solomon Islands dalla quale ho ricevuto:
Codice aeroporto: BNY.
Nome aeroporto: Bellona - Anua
Città: Bellona - Nazione: Isole Salomone Continente: Oceania.
Ciao ed ancora grazie. Franco Falco

F.I. Net Service
www.finetservice.it
soluzioni finanziarie e utilities
+39 340 06 40 852
Via Luciani Vitulazio (CE)
Telefax 0823 990 219

finetservice@virgilio.it

Benvenuti a Bellona - Programma

Domenica 22 giugno ore 12,10 - Arrivo presso l'aeroporto di Capodichino per raggiungere la residenza del Dott. Giuseppe Vinciguerra. Dopo le presentazioni ed il pranzo, i giovani rimarranno ospiti fino al tardo pomeriggio per essere accompagnati presso le famiglie che li ospiteranno. Esse sono: Prof. Graziano Raffaele, Dott. Vinciguerra Peppino, Geom. Mario Glorioso, Dott. Peppino Pezzulo, Sig. Vincenzo Ingicco e Sig. Peppino Altieri. **Lunedì 23 giugno** dopo la colazione presso: **"Colazioni da Tiffany"** in Bellona, la comitiva raggiungerà l'azienda agricola di Giovanni Salerno per degustare un pranzo preparato dalla Dea Sport. A sera nel ristorante pizzeria **"Zio Ciccio"** di Bellona. **Martedì 24 giugno** Giornata nei campi A sera nella **Tavernetta da Nunzio** in Bellona. **Mercoledì 25 giugno** Giornata nei campi. A sera nel ristorante **Antica Sicopoli** di Triflisco. **Giovedì 26 giugno** Giornata nei campi A sera nella pizzeria-Ristorante **"Bella Italia"** di Bellona. Per l'occasione Il Sig. Michele Spano, proprietario del locale, organizza una serata di musica, ballo e karaoke. **Venerdì 27 giugno** Gli ospiti assisteranno alla trasformazione del latte di bufala in mozzarella presso il **Caseificio Elite** di Bellona - Ore 10, 30 trasferimento presso l'**Azienda Bufalina "Missana"** in Brezza per visitare dove e come vivono le bufale. Ore 12,30 Pranzo a base di pesce presso la Dea Sport. Il pesce è offerto dalla **Pescheria "Il Gabbiano"** di Bellona. Visita alla masseria **Vignola dei F.lli Castellone** in Carano di Sessa. A sera nella pizzeria-Ristorante **L'Anfora** di Vitulazio. **Sabato 28 giugno.** I giovani, dopo aver ritirato i sacchetti preparati dalla cremeria **Cunti di Capua**, saranno accompagnati al mare di Minturno, ospiti del Geom. Mario Glorioso. **Domenica 29 giugno** Visita a Napoli. "Cicerone" Patricia Sapone in Vinciguerra. **Lunedì 30 giugno** Visita a Pompei. A sera sfilata di alta moda. Al termine nel salone della Dea sport, cena offerta da: "**Il Girarrosto"** di Mario Giudicianni. **Martedì 01 luglio** Visita ai campi sperimentali presso **l'Ass. Acli Terra** di Pignataro. Ore 13 Ristorante **"La Forchetta d'Oro"** per consumare il pranzo offerto dal proprietario, Michele Giudicianni. Nel pomeriggio Visita all'**azienda frutticola Ciaccio di Vitulazio**. A sera tutti in pista nella Villetta Comunale a ballare, quindi nella pizzeria-**Ristorante "La Bruschetta"** di Bellona. **Mercoledì 02 luglio** Visita alla Reggia di Caserta ed al Borgo di Casertavecchia. per queste escursioni il "Cicerone" sarà **Eugenio Garau.** A sera Festa della Madonna della Grazie. Panini farciti con porchetta di Ariccia offerti dalla ditta **La Monica di S. Maria C.V. Giovedì 03 luglio** Visita all'**Azienda "Papale"** di Bellona per osservare i macchinari usati per la frantumazione delle olive e la trasformazione in olio. Nel pomeriggio visita ai luoghi più suggestivi di Bellona. Durante l'escursione sosta presso la **Yogurteria** di Bellona per gustare una granita oppure i fantastici cornetti. A sera nella pizzeria-**Ristorante "Da Gennaro"** in Bellona.

Venerdì 04 luglio giornata nei campi. A sera nella pizzeria-**Pub Mea Nox** di Camigliano.

Sabato 05 luglio Giornata nei campi. Cena presso la Dea Sport. **Domenica 06 luglio** Visita alla fattoria del Rag. **Giovanni Antinolfi.** Ritorno in Svizzera. Per qualsiasi imprevisto che potrebbe verificarsi sarà l'Associazione Dea Sport Onlus a provvedere affinchè i giovani possano trascorrere questi giorni in serenità e spensieratezza. Oltre alle persone o attività menzionate si ringraziano, per la disponibilità **Tonino Gagliardi e Luigi Gulleri.**

N.B.Il presente programma è soggetto a variazioni.

Auguri

Domani ricorre la festività di San Luigi Gonzaga. Auguri a quanti festeggiano il loro onomastico. Un pensiero particolare è rivolto al carissimo don Luigi Merola per il suo assiduo impegno nel combattere l'imperversare dell'illegalità nella nostra tanto martoriata Regione. Grazie dal più profondo del cuore da parte di tutti coloro che intendono vivere nella Legalità.

Coffee Machine

INSTALLAZIONE MACCHINE DA CAFFÈ

IN USO COMODATO

Per assistenza e rifornimento caffè: Agente di zona
Nicola 328 202 4807

GOMME & Service ROMAGNUOLO

ROMAGNUOLO TYRES Srl
Via Francesco Vito, 48
Pignataro Maggiore (CE)
Telefax 0823 654481
E.mail romagnuoloangelo@fingom.it
www.gommeservice.it

Autolavaggio Self Service
Ricariche Condizionatori Auto
Cambio Olio
Ammortizzatori - Marmitte - Freni

Da noi entri preoccupato esci soddisfatto

OTTICA Casolaro s.r.l.
Vitulazio (CE) Via Italia, 20
Tel. 0823 966 861
Capua (CE) Via Fieramosca, 25
Tel. 0823 962 345
Fax 0823 620 907

Prevenzione alle dipendenze da alcol e droga

D.ssa Rosamaria Ramella

Venerdì 20 giugno alle ore 21.00 presso la piazza Largo Santella di Bellona dalle ore 21.00, il mio assessorato (Politiche per la Famiglia e le pari Opportunità) ha organizzato, con la gentile collaborazione del settore 01 del Comune di Bellona, delle associazioni giovanili bellonesi e con l'equipe del progetto Voglia di Vivere (progetto di prevenzione alle dipendenze finanziato dalla Regione Campania ai sensi della Legge 45/99), una serata di animazione e di socializzazione per i giovani e non solo. Lo scopo della serata è quello di avvicinare i giovani e di informarli sulle conseguenze delle dipendenze da alcol e da droga attraverso percorsi innovativi e più vicini ai loro linguaggi e alle loro esigenze. L'obiettivo della serata del 20, alla quale speriamo possano seguirne altre, è anche quello di far passare tra i giovani il messaggio che per divertirsi non c'è bisogno di inpasticcarsi o di ubriacarsi e che per stare bene basta stare in serenità ed in armonia con gli altri, recuperando i valori veri dell'amicizia, della fraternità, della comunità. Durante la serata i giovani del Circolo culturale "L'Enciclopedico" e dell'Azione Cattolica organizzeranno un torneo di Ping-Pong ed uno di Calcio Balilla a cui seguirà la premiazione dei primi classificati. Le iscrizioni ai tornei saranno raccolte dalle ore 20.00 della serata mentre i tornei partiranno dalle 21.00. Giovani musicisti, "dilettanti senza sbaraglio", coadiuvati da musicisti esperti, si esibiranno in pezzi musicali noti al mondo musicale e proporranno musica dance adatta a balli di gruppo. L'associazione giovanile "Filos Onlus" garantirà la sua collaborazione per il supporto alla logistica e per la distribuzione di materiale informativo. Alla serata parteciperanno, inoltre, operatori del progetto "Il Ponte" dell'Ambito Territoriale C5 ed il Dipartimento Dipendenze dell'ASL Ce2.

Contiamo tutti sulla partecipazione dei giovani bellonesi ma anche delle loro famiglie e delle associazioni di solidarietà e culturali impegnate sul territorio.

Ciao Domenico

Faremo sempre tesoro di quanto ci hai insegnato. A tutti coloro che soffrono per la scomparsa di Domenico Marra ricordiamo che non ci sono parole da dire in questi momenti, sappiamo che è un'atroce dolore perdere una persona cara, con il tempo forse passerà il dolore... e, la cosa più importante che vi rimarrà per sempre, è l'amore che vi ha ricambiato in tutti questi anni e avrete sempre nel cuore la persona più che ora ci sta mancando, ci sentiamo tutti molto vicini al vostro dolore e desideriamo porgervi le nostre più sentite condoglianze.
Lo Staff di Dea Notizie.

Pelle abbronzata con il make up

D.ssa Anna Cervino - Scienze del benessere

Quando si avvicina l'estate non vediamo l'ora di poterci prendere una bella tintarella. Ma come fare perchè la nostra abbronzatura sia davvero perfetta? Come fare per ottenere quel colorito bronzeo o dorato sul nostro corpo o sul nostro viso? L'esposizione, sempre protetta da una crema, ai raggi del sole certo non basta.
Ecco che allora arriva in nostro soccorso Estée Lauder. Estée Lauder per questa estate 2008 ha pensato ad una nuova linea di make up e di creme per il corpo perfetta per i corpi abbronzati. La collezione Bronze Goddess comprende infatti smalto per le unghie, un gloss per le labbra, un ombretto per gli occhi, un balsamo protettivo per proteggere le nostre labbra dal sole. E ancora delle perle di polvere abbronzante, oli, lozioni per il corpo.

LA CENTRALE
Maurizio Malacarne
Incredibile!
Kg. 1 Bistecche
Kg. 1 Spezzatino
Kg. 1 Macinato
Kg. 1 Salciccia
Euro 19,00
Altri 2 euro aggiungi
Kg. 1 Hamburgher
Via Della Libertà, 27
S. Angelo In Formis CE

P H O N
VINCENZO
DE ROSA
Via E. Fermi 19/19A
VITULAZIO (CE)

L'abbronzatura

Dott. Fiorenzo Di Girolamo - Dermatologo

Tra i molti tipi di raggi emessi dal sole, i raggi ultra-violetti, dotati di una lunghezza d'onda inferiore a quella della luce visibile, hanno alcuni benefici effetti sul corpo, contribuendo, per esempio, alla produzione della vitamina D, importante per il nostro scheletro. Una eccessiva esposizione a questo tipo di raggi, tuttavia, fa invecchiare la pelle precocemente, procura scottature e può anche aumentare il rischio di contrarre il cancro della pelle. Fortunatamente, il corpo ha una difesa interna contro questi pericoli grazie alla melanina, il pigmento che da colore alla pelle. Passando attraverso la melanina, infatti, i raggi ultravioletti vengono più facilmente filtrati. I raggi ultravioletti, causando scottature, danneggiano le cellule epidermiche, da cui vengono liberate sostanze che dilatano i vasi sanguigni. La distruzione delle cellule è il processo all'origine del fenomeno della pelle che si desquama

dopo l'arrossamento. Quando infatti le cellule della pelle vengono distrutte in grandi quantità, il corpo si mette immediatamente all'opera per riparare i danni, accelerando la produzione di nuove cellule. E la produzione è così vasta che le nuove cellule si affollano spingendosi le une contro le altre verso la superficie, costringendo letteralmente le cellule bruciate a squamarsi. Poi, poiché il danno sofferto stimola anche le cellule produttrici di melanina a moltiplicarsi più rapidamente del solito, una maggior quantità di pigmento è a disposizione delle cellule che lo raccolgono nel loro viaggio verso la superficie: è proprio questa melanina "extra" che da alla pelle il caratteristico colore bronzeo.

Benché le creme possano fornire uno schermo contro i raggi ultra-violetti e offrire quindi una protezione suppletiva contro le scottature, è comunque importante, specialmente per i soggetti con la pelle chiara, ridurre l'esposizione alla radiazione ultravioletta, limitandola alle prime ore della mattina o al tardo pomeriggio: in questi periodi del giorno, infatti, i raggi del sole non sono diretti e gran parte delle radiazioni ultra-violette vengono filtrate.

Un altro avvertimento: ricordarsi che ci si può scottare anche se non si è esposti direttamente al sole: i raggi ultra-violetti possono penetrare attraverso le nubi o riflettersi sull'acqua del mare o sulla sabbia, raggiungendo la pelle anche quando si è convinti di trovarsi completamente al sicuro, sotto un grande ombrellone da spiaggia.

Buon Onomastico al nonno

Luigi Cafaro

Gli Auguri più cari dai nipoti Francesco e Luigi Bencivenga

CIAK SI PIZZA

PIZZERIA
PANINOTECA
ROSTICCERIA

Viale Italia, 8
VITULAZIO (CE)

Consegna a domicilio Info - 320 111 2121

I nostri prodotti, genuini e controllati, sono cotti in forni alimentati con legna

Comune di Pignataro M.

terra Benevento

CENTRO PILOTA per la formazione di Giovani in agricoltura per la sostenibilità ambientale della cultura della legalità, sui terreni confiscati alla criminalità organizzata

Proprietà del Comune di Pignataro Maggiore

Corsi di Formazione per Alimentaristi e Corsi inerenti la Sicurezza sul lavoro, e l'adeguamento alle normative europee Attestazione SOA ai sensi del DPR 34/2000 per la partecipazione a gare pubbliche; ISO 9001/2000 (Vision Certificazione di Qualità); ISO 14001:2004 14000. EMAS: Certificazione Ambientale; OHSAS 18001 (certificazione dei sistemi di gestione della sicurezza e della salute dei lavoratori). L'elenco è il seguente: Addetti antincendio in attività a rischio incendio medio h8 Euro 150,00; Il Datore di lavoro conforme al decreto del ministero del lavoro e della previdenza sociale del 16/01/1997 h16 Euro 200,00; Addetto al primo soccorso ai sensi del D.M. 388/2003 gruppo B E C h12 Euro 150,00; "Il Rappresentante dei lavoratori per la sicurezza" conforme al decreto del Ministero del lavoro e della Previdenza sociale del 16/01/197 h32 Euro 200,00; "Il Responsabile del servizio di prevenzione e protezione" ai sensi del DS 626/94 e conforme al D.Lgs. 195 del 23 giugno 2003 con rispettivi moduli A,B,C e tutti i macrosettori di appartenenza h120 Euro 500.00; Addetto all'emergenza (art 4 comma 5 D.Lgs 626/94) h12 Euro 150.00; Coordinatore per la sicurezza nei cantieri temporanei e mobili (D.Lgs. 494/96) h120 Euro 500.00; Addetto al montaggio e smontaggio ponteggi (d.lgs. 235/03) h28 Euro 200,00 Corsi sicurezza stradale per autotrasportatori. (da definire)"

Accreditato dalla Regione Campania - Informazioni: Acliterra Campania per la legalità - viale Minieri, 85 - 82037 Telese Terme (BN) Telefax 0824 976 562 acliterra.telese.bn@virgilio.it - Referente corso: D.ssa Daniela Mistero Tel 393 996 4470

I corsi si tengono in Pignataro Maggiore (CE).

Pubblici dipendenti: Attenzione

Avv. Enzo Natale

Il pubblico dipendente che utilizza il computer di ufficio per fini personali commette un reato e può essere punito! Ritorna alle notizie di cronaca giudiziaria la responsabilità del dipendente pubblico che utilizza e dispone delle attrezzature o dei computers in dotazione all'ufficio dove presta il proprio servizio per scopi e fini personali. Secondo la Suprema Corte che ha esaminato il caso di un dipendente di un Comune pugliese al quale era stato contestato il reato di peculato perché si era servito del computer del suo ufficio cui era collegato un masterizzatore DVD per uso personale usufruendo così di tutta la rete telefonica ed informatica del Comune medesimo, sussistono gli elementi per la integrazione del reato e per una condanna esemplare.

Secondo i giudici di piazza Cavour, poiché l'art. 314 cp. punisce il dipendente pubblico che si appropria per fini personali di cose di cui ha la disponibilità per ragioni di servizio a tutela del patrimonio della pubblica amministrazione e del corretto andamento degli uffici. Il dipendente che scarica films, masterizza dvd, naviga su internet non per esigenze di ufficio, ma per ricerche ed esigenze personali, utilizza pc in dotazione per scaricare su archivi personali dati ed immagini non inerenti alla pubblica funzione e si appropria di energie dell'Ente, procura un danno economico all'Ente e si rende responsabile del reato di peculato.

Questa decisione condivisa anche da molti giudici di merito arriva al momento giusto e sarà utile per ridurre un fenomeno che in passato ha procurato e provocato notevoli danni alla Pubblica Amministrazione e nella gestione della spesa pubblica.

Gli avvocati per la terza volta campioni

La squadra del foro vitulo-bellonese gruppo "Avvocati Storici di S. Maria C.V." guidati dall'avv. Vincenzo Natale (da Vitulazio) e capitanati dall'avv. Alessandro Di Nardo (da Bellona) che tra l'altro si è anche infortunato sul campo, per la terza edizione consecutiva si è aggiudicato il Trofeo Nazionale tra avvocati ed uffici giudiziari "Il Calcio è nobile" svoltosi a Montepulciano il 1 e 2 giugno u.s. Il Torneo al quale hanno partecipato avvocati dei seguenti fori italiani: Pordenone, Guidonia, Taranto, Termini Imerese, Roma,Tivoli, Caserta (cugini) ha visto protagonisti assoluti gli avvocati sammaritani che si sono aggiudicati il primo posto, vincendo quattro partite e pareggiandone soltanto due, senza subire reti. Allenati dal bravo mister

Franco Ciccarelli, e con la collaborazione di Franco De Cristofaro e del geom.Giannino Taddeo accompagnatore, si sono particolarmente distinti l'avv. Gennarione, L'Arco, Luminiello, Cirelli, Russano, De Maio, e tutti gli altri fra questi Magliocca e il portiere Sparaco, oltre agli storici, sempre verdi, Natale, Di Nardo e Girelli.

ENOTECA Tinto Y Blanco
Giuseppina Izzo
Vini imbottigliati
(i.g.t. - d.o.c. - d.o.c.g.)
Vini sfusi
Aglianico Falanghina Solopaca
Bianco e Rosso del Beneventano

Nei nostri vini un solo ingrediente: UVA
Via R. Margherita, 30 Vitulazio (CE) Info 380 368 4254

Scopri le eccezionali promozioni per Viaggi di nozze
Antonio Nardiello
Via Ruggiero I°, 45 - V itulazio (CE)
Telefax 0823 967 814

x-gulliver@tagshop.it

Il Santuario di Leporano - Antico luogo di fede e di preghiera

Rag. Francesco Iovino

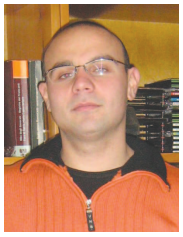

Su una collina ad est di Leporano, ricoperta di mirto e di verdeggianti olivi, si erge uno fra i pochi Santuari Mariani, ad unica navata, appartenente alla Diocesi di Capua, dedicato alla Madonna della Ruota dei Monti. Il campanile, fregiato alla base da tre stemmi di famiglie del luogo, riporta la data del 1619. La facciata principale è artisticamente lavorata in piperno grezzo su cui è scolpito l'anno di costruzione 1577. All'interno, alle spalle dell'altare maggiore, in un antico affresco logorato dal tempo, è riprodotta la miracolosa Madonna con il Bambino. E'questa la Sacra Immagine che oggi seduce i cuori umani e prodiga grazie e favori, richiamando dai paesi vicini tanti devoti pellegrini, particolarmente durante le celebrazione Mariane che si concludono con la partecipazione del Vescovo della Diocesi Capuana. In origine il Santuario era dedicato a S. Maria delle Grazie, come appare dall'iscrizione del frontale della chiesa e dalla festività religiosa che i Leporanesi celebravano il 2 luglio. Dopo i lavori avvenuti 329 anni fa per l'ampliamento del tempio, il sacro luogo fu dedicato a S. Maria ad Rotam Montium, e fu stabilito che la festa si celebrasse la domenica dopo le festività dell'Assunta. Il Santuario, distante da Leporano frazione di Camigliano circa 400 metri, si raggiunge percorrendo una strada in leggera salita, fu consacrato dall'Arcivescovo di Capua Cesare Costa. Secondo una antica tradizione,fu una delle prime chiese edificate in queste contrade quando si diffuse il Cristianesimo. In seguito, nella piazzetta dell'antico Borgo di Leporano fu edificata, nell'anno 1877, una chiesetta per facilitare la celebrazione dei riti religiosi e di conseguenza si manifestò una certa dimenticanza verso la Regina dei Monti. Il tempio fu spogliato delle sue suppellettili, le campane furono rubate da ladruncoli; il campanile, colpito dai fulmini che rovinarono la tettoia, fu rifugio degli uccelli che vi nidificavano ed il sacro luogo fu trasformato, da parte di persone irrispettose, in ripostiglio per il fieno e per gli animali. Durante la seconda guerra mondiale vi si rifugiarono gli abitanti di Villa Volturno, (Bellona e Vitulazio) e fu scelto come luogo di bivacco per le truppe tedesche. Negli anni del dopoguerra un nostro concittadino, il compianto Giacomo Izzo, devoto della Madonna, si impegnò per riportare agli antichi splendori questo luogo di fede.

Giacomino accoglieva con gioia i fedeli e molti chiedevano sue intercessioni alla Santa Protettrice.

Oggi parroco del Santuario Mariano è Don Franco Amico, ben voluto dai fedeli per il suo assiduo impegno religioso e per aver reso il luogo sempre più accogliente arricchendolo con moderne strutture.

Servizio Civile
1.888 volontari in Campania

L'Ufficio Nazionale per il Servizio Civile ha pubblicato il Bando per la selezione di 34.104 volontari da avviare al servizio nell'anno 2008 per Progetti di Servizio Civile in Italia e all'Estero: di questi, 1.888 saranno destinati a progetti di Servizio Civile approvati dalla regione Campania (per un totale di 92 progetti).

Le informazioni concernenti i progetti approvati, le relative sedi di attuazione, i posti disponibili, le attività nelle quali i volontari saranno impiegati, gli eventuali requisiti richiesti , possono essere richieste presso gli Enti titolari dei progetti stessi, o consultati sui rispettivi siti.

I giovani interessati dovranno presentare la domanda direttamente agli enti entro il 7 luglio 2008. Per scaricare il bando, e consultare la lista dei progetti approvati:

www.serviziocivile.it (elenco completo progetti)

www.serviziocivilecampania.it (elenco progetti approvati dalla regione Campania)

ANTICA "CALES"
dal 1984
UNICA SEDE
PASTICCERIA ANTICA CALES
Tel. 0823 651800
Bar Gelateria Pasticceria di Simone Terribile
Servizio per Cerimonie Via E. Rossi Calvi Risorta (CE)

PRIMI SOGNI
by Lory

Culle Carrozzine Passeggini
Seggioloni Box e tanti altri prodotti

Via Luciani
Vitulazio (CE)

Numeri ed indirizzi utili

Ambulanza 118
Anziani 800.911.315 numero verde contro le truffe
Auto clonate 800 400 406.
Avis - Bellona 339 7386 235
Carabinieri 112
Carabinieri Vitulazio 0823 967 048
Carabinieri Capua 0823 961 010
Carabinieri Allievi BN 0824 311 452
Carabinieri Pignataro 0823 871 010
Centro antiveleni Na 081 545 3333
Centro Ustioni Roma 06 59 041
Droga ed alcool - 800 178 796
Droga Recupero - 081 553 4272
Guardia Forestale 0823 279 099
Guardia medica
Pignataro 0823 654 586
Capua 0823 961 070 N.B. Bellona e Vitulazio devono rivolgersi a Capua
Mat. ingombranti 800 465 650
Ospedale Santobono Napoli
081 747 5563
Polizia di Stato 113
Prefettura CE 0823 429 111
Protezione Civile Bellona
telefax 0823 965 263
Rangers d'Italia - 333 103 4804
Reg. Campania 081 796 1111
Rifiuti ingombranti 800 465 650
Sangue 339.738 6235
339.774 2894
SOS aereo Napoli 081 780 4296
Telefono azzurro 081 599 0590
Usura - racket 800.999.000
Vigili del Fuoco 115 - 0823 466 676
Violenza donne 1522

Ospedali: (P.S.=Pronto Soccorso)

Arienzo P.S.- 0823 803 111
Aversa P.S.- 081 500 1111
Capua - 0823.996 222
Caserta - Militare - 0823 469 588
Caserta P.S.- Civile - 0823 231 111
CUP 800 911 818
Castelmorrone - 0823 391 111
Marcianise P.S.- 0823 518 1111
NA - Cardarelli P.S. - 081 7471111
CUP - 800 019 774
S. Maria C.V. P.S.- 0823 891 111
Prenotaz.: 0823 795 250
Sessa P.S. -0823 934 111
Venafro - 0865 903 974

Farmacie

Bellona: Chirico P. Carlo Rosselli, 5 - 0823 966 684
Camigliano: Di Stasio Piazza Kennedy, 2 0823 879 003
Capua:
Apostolico - via Duomo, 32 - 0823 961224
Corvino - Pzza Dei Giudici - 0823 961 902
Costanzo - Cso Appio, 67 - 0823 961 781
Russo Fuori P. Roma, 101 0823 961 162
Vecchione - G. P. di Malta 0823 961 364
Pastorano: Anfora Vle Italia-0823 879 104
Pignataro Maggiore
Fusco - Masiello,38 - 0823 871 167
Rega - R. Elena, 63 - 0823 871 025
Vitulazio: Cioppa
Via Ruggiero, 13 - 0823 990 038

Capua Farmacie turno festivo e prefestivo dal 21 giugno al 13 luglio '08

21.06 - Apostolico
22.06 - Corvino
28.06 - Costanzo
29.06 - Russo
05.07 - Vecchione
06.07 - Apostolico
12.07 - Corvino
13.07 - Costanzo

Pignataro Maggiore
Turno festivo e fuori orario
La Farmacia aperta la domenica, di seguito indicata, coprirà il fuori orario la settimana successiva.
Domenica 22 giugno **Fusco**
Domenica 29 giugno **Rega**
Domenica 06 luglio **Fusco**
Domenica 13 luglio **Rega**

S. Maria C.V. - Farmacie

Antonone via Lavoro, 141
0823 812 260
Beneduce via G. Paolo I, 18 - 0823 843 701
Bovenzi via Mazzocchi, 48 - 0823 846 520
Tafuri via Avezzana, 0823 846 803
Iodice viale Kennedy, 58 - 0823 589 137
Merolla via A. Moro, 43 - 0823 841 758
Salsano S. Francesco - 0823 798 583
Simonelli via Anfiteatro, 78 - 0823 845 383

S. Maria C.V. Farmacie notturne dal 20 giugno al 17 luglio 2008

20.06 - Tafuri
21.06 - Antonone
22.06 - Merolla
23.06 - Simonelli
24.06 - Salsano
25.06 - Iodice
26.06 - Bovenzi
27.06 - Antonone
28.06 - Beneduce
29.06 - Salsano
30.06 - Tafuri
01.07 - Iodice
02.07 - Beneduce
03.07 - Bovenzi
04.07 - Antonone
05.07 - Salsano
06.07 - Simonelli
07.07 - Merolla
08.07 - Tafuri
09.07 - Iodice
10.07 - Antonone
11.07 - Salsano
12.07 - Iodice
13.07 - Tafuri
14.07 - Salsano
15.07 - Iodice
16.07 - Tafuri
17.07 - Antonone

Avis - Calendario 2008

La Sezione di Bellona comprende i gruppi di: Camigliano, (Ref. Vendemia Antonio 340 309 6194) - Capua, (Ref. Plomitallo Fernanda 333 613 6137) - Formicola, (Ref. Di Gaetano Nataly 340 067 6479) Liberi, (Ref. Diana Annamaria 338 294 9647) Pontelatone, Referente: (Luongo Pina 349 326 8338)

Bellona

Luglio 12-13
Agosto 02-03
Settembre 06-07
Ottobre 11-12
Novembre 15-16
Dicembre 13-14

Camigliano

Agosto 31
Dicembre 07

Capua

Giugno 22
Settembre 28
Dicembre 28

Formicola

Ottobre 05

Pontelatone

Ottobre 19

Orario dei treni sulle tratte: Triflisco - Napoli

05:04 triflisco 05:57 na c.le
06:02 triflisco 07:00 na c.le
07:17 triflisco 08:20 na c.le
09:12 triflisco 10:08 na c.le
12:12 triflisco 13:16 na c.le
13:45 triflisco 14:47 na c.le
14:27 triflisco 15:25 na c.le
15:33 triflisco 16:27 na c.le
17:34 triflisco 18:31 na c.le
19:07 triflisco 20:03 na c.le
19:56 triflisco 21:17 na c.le

Napoli Triflisco

06:20 na c.le 07:27 triflisco
07:43 na c.le 08:41 triflisco
10:56 na c.le11:52 triflisco
12:28 na c.le 13:24 triflisco
13:48 na c.le 14:48 triflisco
15:14 na c.le 16:09 triflisco
15:49 na c.le 16:42 triflisco
17:06 na c.le 18:02 triflisco
19:11 na c.le 20:06 triflisco

La collaborazione a questa testata consente l'iscrizione all'Albo dei **Giornalisti-Pubblicisti**

Costo inserzioni pubblicitarie

Prima pagina: 1/8 di pagina euro 100.
Ultima pagina: 1/8 di pagina euro 50.
Pagina interna: 1/8 di pagina euro 30.
Per spazi maggiori il costo viene calcolato in proporzione.
Auguri: un sedicesimo di pagina: euro 20; con foto euro 30.
Necrologi: euro 30; con foto euro 40.
I costi sono IVA inclusa e si intendono a pubblicazione. Si accettano inserzioni a numeri alterni.

Per alcuni contenuti ci siamo avvalsi della collaborazione di GOVERNO INFORMA e ricerche su Internet. Ciò per offrire notizie più esaurienti ai lettori

Ritorneremo in edicola il 18 luglio 2008

OTTICA SOLE VISTA

Piazza Umberto I° - PIGNATARO MAGGIORE (CE)
Tel. 0823 654 555
Via Regina Elena - BELLONA (CE)
Telefax 0823 966 318

La professionalità e la cortesia fanno la differenza

FISIOBEN - CENTRO DI FISIOTERAPIA E RIABILITAZIONE

di Mario Ottobrino e Laura Canzano

Terapia Manuale: Massoterapia - Linfodrenaggio
Ginnastica Posturale - Ginnastica Correttiva
Rieducazione dello Sportivo.
Terapia Strumentale: Ionoforesi - Tens - Diadinamica
Infrarossi - Elettrostimolazioni - Magnetoterapia
Laserterapia - Ultrasuonoterapia.
Via Triflisco, 43 - BELLONA (CE)
Tel.: 0823.960 919 - Cell. 338 201 1544

TERMOIDRAULICA - SANITARI
LUIGI ADDELIO
FERRAMENTA MATERIALE ELETTRICO
Offerte promozionali
Porte DIERRE - Ceramica PANARIA
Caldaie HERMANN

Loc. Tutuni, 63 E - VITULAZIO (CE) - Tel. 0823 990 774

Caseificio ELITE
di Ugo Missana
Mozzarella formaggi e salumi
Via N. Sauro, 208 - BELLONA (CE) Tel. 0823.967 000
I Nostri prodotti sono controllati e garantiti
Nuovo Punto Vendita Via Appia Km. 187,600
Ex Caseificio La Perla SPARANISE (CE)
Info: 339 147 1516

A.G. IL MERCATONE DELL'ABBIGLIAMENTO

A.G. IL MERCATONE DELL'ABBIGLIAMENTO
di Anna Gottardo
Via Ruggiero I°, 42
Vitulazio (CE)
Info: 328 845 8354

A.G. BIJOUX
Bijoutteria Argenteria
Pelletteria di Anna Gottardo
Via Luciani Parco Agorà
Vitulazio (CE)
Info: 328 845 8354

A.G. Bijoux
Bijoutterie - Argenteria
Pelletteria

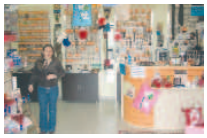

Per ogni acquisto di Euro 50 presso
A.G. Il Mercatone dell'Abbigliamento
si riceve un buono sconto per ulteriore acquisto presso
A.G. Bijoux Bijoutteria Argenteria Pelletteria

Ogni sabato presso questo negozio OFFERTE SPECIALI