TECS
Soluzioni informatiche
www.tecsoftware.it

DEA Notizie

TECS
Soluzioni informatiche
www.tecsoftware.it

Anno I - n° 14 Settimanale collegato a www.deanotizie.it - distribuzione gratuita **6 Luglio 2007**

Servizio civile: 38.922 giovani di cui 1.996 in Campania

Pubblicato il bando- 1.996 volontari in Campania. L'Ufficio Nazionale per il Servizio Civile ha pubblicato il Bando per la selezione di 38.922 volontari da avviare al servizio nell'anno 2007 per Progetti di Servizio Civile in Italia e all'Estero: per la realizzazione dei progetti di Servizio Civile approvati dalla Regione Campania - ai sensi dell'articolo 6, comma 4, del decreto legislativo 5 aprile 2002, n.77 - e utilmente collocati nell'apposita graduatoria è stato previsto un totale di 1.996 volontari.

Le informazioni concernenti i progetti approvati, le relative sedi di attuazione, i posti disponibili, le attività nelle quali i volontari saranno impiegati, gli eventuali requisiti richiesti , possono essere richieste presso gli Enti titolari dei progetti stessi, o consultati sui rispettivi siti.

"Sono estremamente soddisfatta - ha dichiarato l'Assessore regionale alle Politiche Sociali, Rosa D'Amelio - del risultato del bando nazionale per il servizio civile che ci porta ad essere la prima regione d'Italia e che permetterà a giovani di età compresa tra i 18 e 28 anni di fare importanti esperienze in vari settori: assistenza, promozione culturale, beni culturali, ambiente e protezione civile. Sono stati assegnati, infatti, 1.996 volontari da impiegare in progetti di servizio civile nazionali nella Regione Campania. "Spero che questo numero possa aumentare in previsione di un nuovo stanziamento". Per informazioni sul bando nazionale: www.servizio-civile.it Attenzione! Scade il.12.07.2007

Tanta leggerezza, la famiglia dov'è?

Se a spacciare droga sono giovani incensurati, di buona famiglia, vuol dire che lo si fa "con leggerezza". Senza neanche avere "la consapevolezza del disvalore etico, oltre che del rilievo penale, di condotte che recano danno a se stessi e alla società. A questo punto bisogna che famiglia e scuola stiano all'erta. Noi continuiamo, fino all'inverosimile, a battere sul tasto della mancata presa di coscienza della gravità di condotte a monte delle quali si nascondono organizzazioni che gestiscono traffici lucrosi. Certi giovani pensano che farsi una canna o tirare di coca o chiamare l'amico che "la fa pagare meno" non sia nulla di grave. Bisogna guardare a cosa c'è dietro e a chi gestisce in modo industriale il traffico di stupefacenti. Sono condotte che offendono la coscienza sociale. Noi vogliamo bacchettare anche quei genitori che "non si sono accorti di nulla". Desideriamo denunciare il fallimento di agenzie educative come la famiglia e le conseguenze "irreversibili" del consumo di extasy, "una droga che procura lesioni al cervello". Genitori, svegliatevi. E' inutile imitare lo struzzo che, quando avverte il pericolo, infila la testa sotto la sabbia.

sapori & aromi

Bar Ristorante Self Service
MONDOERRE Soc. Coop. Ar. L.
S.S. Appia, loc. Cappelluccia,
Km 196,9 - 81041 Vitulazio (CE)
Tel. 0823 969515 Fax 0823 969553
Email cr@saporiearomi.it

Apertura Bar
ore 06,00
Menù completo
convenzionato
Euro 6,00
Pizzeria
a mezzo giorno

Affiliato GOMME&service

ROMAGNUOLO TYRES SRL
Via Francesco Vito, 48 - Tel. e Fax 0823.654481
81052 PIGNATARO MAGGIORE (CE)
P. IVA 03315770614 - E-mail: romagnuoloangelo@fingom.it - www.gommeservice.it

Autolavaggio Self Service
Ricariche
Condizionatori
Cambio Olio
Ammortizzatori
Marmitte
Freni

PARLIAMO DI AFTA - SFATIAMO QUALCHE MITO

Dr. Alfonso Di Stasio Farmacista

A primo impatto sembrerebbe un termine sconosciuto, ma ne soffre un italiano su due, almeno una volta nella vita e non si fa distinzione tra adulti, giovani o bambini. C'è chi ne soffre in modo ricorrente e si è visto che le donne sono le più colpite. La stomatite aftosa, si presenta con delle mini-ulcere (da qui il nome afta), presenti nella bocca, sulla lingua, o sotto la lingua. Queste bollicine, sono molto fastidiose e a tratti snervanti: danno fastidio mentre si mangia, mentre si parla, e si farebbe di tutto per farle scomparire in un batter d'occhio. Nelle cure fai-da-te, si è portati a prendere il primo antibiotico che passa sotto mano, come quello che sta nel cassetto. Non c'è nulla di più sbagliato. Queste bollicine, compaiono nei cambi di stagione, nei periodi di stress, nei periodi in cui non curiamo particolarmente le abitudini alimentari. Nel giro di qualche giorno, regrediscono spontaneamente e scompaiono senza alcun intervento. Molte volte somministrare un antibiotico potrebbe essere addirittura controproducente, andando a limitare la capacità di difesa dell'organismo. Un rimedio sicuro ed efficace, vede l'utilizzo di colluttori a base di aloe, o spray e pomate a base di acido ialuronico, che vanno a coprire queste bollicine, stendendo un velo invisibile, in modo che non siano sollecitate da frizioni o contatti. Inoltre una buona igiene orale, un corretto stile di vita, una buona dose di pazienza, e in qualche giorno tutto scomparirà!

IL CALCIO È NOBILE

Gli Avvocati del Foro di S. Maria Capua Vetere per il secondo anno consecutivo hanno vinto il Torneo "Il calcio è nobile " che si disputa ogni anno nei giorni 1, 2 e 3 giugno a Montepulciano in Toscana. Il Torneo, giunto alla settima edizione, ha visto impegnati i fori di Taranto, Termini Imerese, Tivoli, Roma, Firenze, Pordenone, Guidonia; Orvieto ed altri, che si sono incontrati in partite ad eliminatoria diretta e la finale disputatasi il 3 giugno u.s. tra gli avvocati sammaritani e gli avvocati di Pordenone ha visto prevalere la compagine di S.Maria C.V. guidata dall'avv. Vincenzo Natale ed allenata dal vitulatino Franco Ciccarelli. Tra i partecipanti si sono distinti gli avv.: Sandro Di Nardo, Giovanni Russo, Achille Gaetano Cipullo, Giancarlo L'Arco (il bomber), Pasquale Luminiello e Napolitano. Accompagnatore ufficiale designato dall'Ordine degli Avvocati è stato l'avv. Antimo Di Resta. Grande soddisfazione ha suscitato l'evento sopratutto per vitulatini e bellonesi. Per il prossimo anno è prevista la partecipazione della stessa squadra al MUNDIAVOCAT, torneo internazionale degli avvocati che si disputerà in Spagna nel mese di giugno 2008.

DEA Notizie
Telefax 0823.966794
deasportonlus@libero.it
Settimanale di Cultura, informazione e politica.
Collegato a www.deanotizie.it
Aut. Nr. 665/06 del 19.10.2006
Tribunale S. Maria C.V.
Direttore Responsabile
Francesco Falco
Vice Direttore
Franco Valeriani
Grafica: Alfredo Di Lettera

A questo numero hanno collaborato:
Laura D'Aiello
Gennaro Di Fuccia
Milena Di Lello
Sandro Di Lello
Alfonso Di Stasio
Luigi Iorio
Nicolina Mincione
Enzo Natale
Aurora Michela Renna
Vittorio Ricciardi
Franco Valeriani

Grafiche BOCCIA

Rione Madonna delle Grazie 112/A
81043 Capua (CE)
3342643664 - 3381054270

deasportonlus@libero.it
telefax 0823.966794

La scomparsa di un amico: Zaccaria Gaudiano

Ricoverato d'urgenza presso l'ospedale San Sebastiano e Sant' Anna di Caserta, il 39enne Zaccaria Gaudiano da S. Maria La Fossa, non è sopravvissuto all'ictus che gli ha devastato il cervello. Una morte incredibile quanto inaspettata, una morte che non la si può accettare. Non l'accettano la mamma Antonietta né il papà Vincenzo, costretti ad assolvere l'impegno più atroce per i genitori: "accompagnare il proprio figlio al cimitero". La dipartita di Zaccaria ha lasciato nello sconcerto due comunità: Santa Maria La Fossa, per avergli dato i natali e dove risiedeva; e Bellona, dove lavorava presso il caseificio Elite. Una Città che aveva adottato come sua e dove Zaccaria era molto conosciuto e con tutti aveva stretto un rapporto d'amicizia sincera. Lo avevo incontrato poche volte, non lo conoscevo molto bene, ma sapevo molto di lui, per questo lo stimavo, lo ammiravo e lo consideravo un amico, un vero amico. Mi siedo davanti al PC con rabbia, perché non so cos'altro fare. Perché quando il mondo diventa buio, quando muoiono gli amici, io faccio questo. Scrivo. E un tasto dopo l'altro cerco di fare svanire questo furore, questa rabbia che mi invade. E piango per una morte assurda. Come si può morire a 39 anni? Ci dicono che la medicina ha fatto passi da gigante, ma a noi cosa importa se non è riuscita a salvare Zaccaria? Il largo Santella di Bellona, dove era solito intrattenersi durante le pause dal lavoro, è diventato un luogo cupo. Nessuno vuole continuare senza Zaccaria. Ed il piccolo Vincenzo, un bimbo di 5 anni che abita di fronte al caseificio, con gli occhi colmi di lacrime, non accetta l'idea di non vedere mai più l'amico con il quale si giocava. I suoi colleghi di lavoro sono distrutti dal dolore per aver perso un amico, anzi, un fratello. Ugo, il titolare del caseificio, non riesce a capacitarsi dell'accaduto. E' incredulo, convinto che tutto sia un sogno, un brutto sogno e che al risveglio tutto ritorna come prima. Purtroppo è una realtà, una terribile realtà. Ciao Zaccaria, ora più che mai, abbiamo tutti bisogno di te. Non abbandonarci. Per quanto si racconti che nessuno muore mai del tutto se altri lo ricordano. Ricordiamo tutti il nostro amico, che non era, ma è.

Carassius Auratus (Pesce Rosso)

Aurora Michela Renna

Ha attraversato secoli, cambiato mille dimore restando ancora oggi l'animale più conosciuto nel mondo, di cosa sto parlando? Il nome scientifico è carassius auratus meglio noto come pesce rosso. Protagonista nei luna park, mercati e fiere ha il dono di placare l'ira funesta di bambini indemoniati dalla presenza di trecentomila giocattoli che si insidiano sui banchi . Sono i colorati pesci rossi ad evitare che i bambini si trasformino in tenori e mentre il mondo si interroga su "essere e non essere" il genio che alberga nella mente di ogni genitore suggerisce di comprare il pesciolino onde evitare la " ritirata" annunciata con classica affermazione "basta, ora si va a casa"! Qual è la vera storia del pesce rosso? L'allevamento a scopo ornamentale di questo animale ha le sue radici nell'Estremo Oriente. Nato in Cina più di mille anni fa era considerato un pesce sacro che abbelliva templi e abitazioni di nobili finché l'uso di tenerli in casa si diffuse fra tutta la popolazione. Diffuso in Oriente, in Giappone alla fine del 1400, in Europa nel 1700 e successivamente in America nel 1800. Dall'allevamento dei pesci rossi si può dire sia nata l'acquariofilia. Allevati inizialmente in vasi di terracotta sostituiti in seguito da vasi di vetro, questi animali possono raggiungere le dimensioni di 20 centimetri e sopravvivere in condizioni ottimali fino a 15 anni di età. Il pesce rosso in natura vive in fiumi, laghi e specchi d'acqua calma, fino ad una profondità di 20 metri. Il suo habitat naturale è quello sub-tropicale. Decenni di selezioni ed incroci hanno dato vita a varietà di pesci rossi ossia a diverse configurazioni degli occhi e delle pinne. Oltre al pesce rosso comune con la pinna codale unica, esistono le seguenti varietà: Shubunkin Bristol che presenta scaglie madreperlacee di vari colori come il blu, il porpora, il marrone, il giallo, il rosso, l'arancione e il nero; il pesce Cometa presenta una vistosa pinna codale forcuta; pesce Fantail dal corpo arrotondato e di forma ovale con coda doppia; pesce Veiltail con pinna codale tagliata ad angolo retto e pinne pettorali e ventrali flessuose; Telescopio nero dagli occhi telescopici e dal colore nero; l'Oranda è invece una varietà che presenta sulla testa una sorta di cappuccio che ricorda un lampone; Testa di Leone è un esemplare a cui manca la pinna dorsale e la pinna anale e codale sono corte e rigide; il pesce Piagnone manca di pinna dorsale, ha pinna anale e codale ridotte e occhi rivolti verso l'alto. Sul prossimo numero intervista ad un appassionato ed esperto che ci darà consigli utili per l'allevamento e la cura delle star dei mondi sommersi.

aurorarenna@libero.it

Vitulazio e i suoi … cinquantenni

Nella giornata della festività dei Santi Pietro e Paolo, il 29 giugno, circa la metà dell'anno, si è svolta, presso il ristorante "Il Porticato" di Vitulazio la Festa dei Cinquantenni vitulatini. L'idea di ritrovarsi e di incontrarsi per festeggiare i primi 50 anni di vita è sta realizzata da un gruppo di vitulatini: Angela Buonocore, Antonio Di Rubba, Luigi Di Maio, Luisa Buonpane, Maria Capuozzo e Sergio Benincasa, che, per celebrare il loro compleanno, hanno esteso l'invito a tutti i cinquantenni del paese. Antonio Di Rubba,ideatore della manifestazione, ci ha riferito: "Incontrarsi per ricordare, raccontare, condividere emozioni ed esperienze mi sembra una iniziativa intelligente. Festeggiare i fatidici 50 anni è una occasione per socializzare, fraternizzare, e conoscersi meglio. Avere in comune il luogo e lo stesso anno di nascita, essere vissuti sotto lo stesso cielo, aver frequentato lo stesso istituto scolastico, talvolta nelle stesse aule e con gli stessi insegnanti, percorso l'identico cammino verso l'unica Chiesa, aver respirato la medesima aria, sono elementi che legano tutti noi in modo particolare Un fugace sguardo alla lista dei "vitulatini del '57", continua Antonio Di Rubba, evidenzia diverse storie: ognuno ha percorso il proprio cammino, ognuno ha scritto le sue pagine. Dal matrimonio, alla nascita dei figli o addirittura dei nipotini, dalle soddisfazioni professionali ai risvolti meno felici., tutto è stato affrontato e superato con dignità. Un nostro commosso pensiero va agli amici Aiezza Venanzio, De Spirito Michele e Sabatiello Vincenzo, fatalmente assenti a questo evento che oggi, più che mai, li sentiamo vicini . Ritrovandoci con il "fardello" dei 50 anni, ci consentiamo una pausa riflessiva: abbiamo constatato che la vita ,nel suo intercedere, non conosce soste e questa nostra età ci permette di accettare con serenità il "bene" ed il "male" riservatoci dal destino nell'incerto ciclo esistenziale. E' pur vero che il tempo lascia i suoi segni: le prime rughe, i primi affanni, i primi acciacchi, i capelli che ingrigiscono. E, la consapevolezza della ineluttabilità di questi elementi, ci consente di sorridere al loro apparire: questa è la nostra forza, che ci permette di continuare ad amare e sorridere alla vita come abbiamo fatto fino ad oggi. Il nostro augurio ,ai cinquantenni vitulatini, è di continuare serenamente il cammino intrapreso nel "lontano" 1957, con lo stesso spirito e l'auspicio di rinnovare questo evento negli anni che verranno. Ci saremo, per i 60, per i 70, e …..fino a quando Dio vorrà. Il gruppo di lavoro, continua il Di Rubba, ringrazia Don Pietro Lagnese, parroco di Vitulazio, per la sensibilità e la disponibilità dimostrata, il Sindaco prof. Romano Luigi, per l'incitamento e la spinta giusta data all'iniziativa, e le insegnanti D'Onofrio Maria e Merenda Gilda che hanno guidato molti di noi nelle scuole elementari, ed infine un grazie ai partecipanti per l'entusiasmo manifestato che è stato di sprone alla realizzazione dell'iniziativa; Aver rilevato che alcuni non residenti a Vitulazio, anche se con pochi legami affettivi, hanno percorso 250, 500, e anche 1000 chilometri per presenziare, è per noi motivo di soddisfazione". Conclude Antonio Di Rubba. Al compleanno collettivo hanno partecipato: Addelio Salvina, Antropoli Carlo, Aurilio Angela Giuseppina, Benincasa Michele, Benincasa Sergio, Benvenuto Rosa, Bernardo Federico, Buonocore Angela, Buonpane Luisa Pasqualina, Capuozzo Maria, Caruso Orsola, Carusone Angelo, Cioppa Antonio, Cioppa Pasquale, Ciriello Giovanni, Criscione Gaetano, Criscione Giovanni, De Gaetano Andrea, Del Core Carmela, Della Valle Vincenzo, De Rosa Anna Maria, Di Lillo Alessandro, Di Lillo Francesco, Di Maio Luigi, Di Rubba Antonio, Di Rubba Carmine, D'Onofrio Bernardo, D'Urzo Alba, Murano Silvio, Pezzulo Carmela, Pezzulo Carmela, Riccardi Rosa, Russo Antimo, Russo Antonio, Russo Caterina, Russo Maria, Russo Raffaele, Sabatino Antonietta, Scialdone Antonio, Spiezio Antonietta Palma, e Tessitore Salvatore.

IL MILLENNIO

di Carusone Carmela

Cancelleria, edicola, profumeria, giocattoli ecc.
Punto esclusivo SEVEN POINT
Inoltre: Sweet Years, Baci & Abbracci, Onyx, Frutta

Via Vittorio Emanuele III, 67
Pignataro Maggiore (CE)
Tel. 0823 871714

L'ARCHITETTO RISPONDE

Arch. Nicolina Mincione

Nella mia abitazione ho un solo bagno, è possibile realizzare un secondo bagno, senza dover rinunciare al ripostiglio?

Grazie. Giovanni da Vitulazio.

Per soddisfare la sua richiesta di avere due bagni ed un ripostiglio, si rendono indispensabili delle modifiche sostanziali nella distribuzione degli spazi sia della zona notte che della cucina. Si rende, inoltre, necessaria l'apertura di una finestra per illuminare e ventilare il secondo bagno; se tale intervento non fosse possibile, si dovrà istallare un sistema di aerazione forzata. La soluzione proposta pone i due bagni nella zona notte, con accesso diretto dal corridoio; il primo di dimensioni più piccole composto da doccia 80x80 incassata nella muratura, un lavabo sottopiano, wc e bidet. Il secondo bagno avrà dimensioni più ampie nel quale troverà posto una vasca angolare, il lavabo sottopiano, wc e bidet. La realizzazione del secondo bagno avverrà spostando di un metro la parete della camera da letto singola ed eliminando il ripostiglio. La nuova collocazione del ripostiglio avrà luogo in un'area centrale dell'abitazione, tale spazio si viene a creare grazie al parziale restringimento della cucina, (circa un metro sul lato corto) che consentirà di ricavare uno spazio da destinare ad ingresso. Gli interventi proposti oltre a rispondere e soddisfare la sua richiesta permetteranno un migliore utilizzo di tutti gli spazi. Per richiedere consulenza gratuita con risposta sul giornale invia una e-mail a niky.s@inwind.it contenente: Quesito. Piantina quotata degli ambienti interessati.

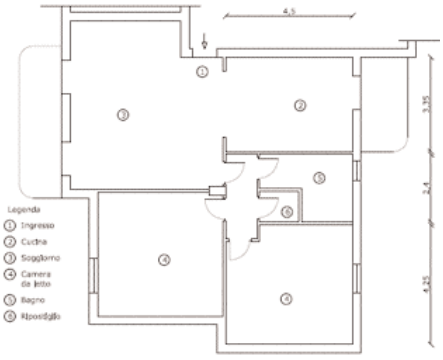

stato di fatto

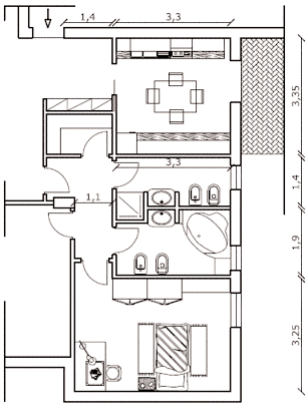

proposta

"Sono piccolo ma penso in grande"

Dott.ssa Laura D'Aiello Psicologa Psicoterapeuta Esperta in Psicologia Giuridica

"Un'iniziativa che sarebbe bene divulgarla in tutti i comuni. Il Comando Generale dell'Arma dei Carabinieri ed il Comune di Roma, per rilevare il bisogno di sicurezza dei bambini, hanno predisposto un particolare questionario.
L'iniziativa rientra nella ''Customer Satisfaction'', cioè nell'ambito di quelle indagini volte a misurare il grado di soddisfazione dei cittadini in relazione ai servizi offerti dalla P.A.. E', inoltre, del tutto originale, poiché costituisce la prima effettiva esperienza di attuazione dell'art.12, comma 1, della Convenzione ONU sui Diritti del Fanciullo, stipulata a New York il 20 novembre 1989 e ratificata dall'Italia con L. 27 maggio 1991, n. 176, che ''garantisce al fanciullo, capace di discernimento, il diritto di esprimere liberamente la sua opinione su ogni questione che lo interessa. Le opinioni del fanciullo devono essere debitamente prese in considerazione, tenendo conto della sua età e del suo grado di maturità''. Il team di progetto ha determinato i seguenti obiettivi dell'indagine: favorire l'ascolto ed il coinvolgimento dei bambini alla costruzione di una sicurezza partecipata e condivisa; valutare come è evoluta la figura del "Carabiniere" nella costruzione dell'immaginario collettivo; individuare esigenze e bisogni non soddisfatti per apportare correttivi e miglioramenti al servizio offerto dall'Arma e dal Comune di Roma nelle diverse realtà metropolitane; verificare la percezione da parte dei bambini della stima e della fiducia verso l'Arma dei Carabinieri. In conclusione l'attività è volta ad orientare l'Arma, il Comune e le scuole, sulle problematiche poste dai bambini per individuare possibili linee d'intervento nell'ambito delle rispettive competenze.

IN RICORDO DI VITTORIO DE LUCIA

Un altro amico ha lasciato la comunità vitulatina e la notizia della sua improvvisa scomparsa ha sorpreso i parenti e gli amici che a Vittorio De Lucia erano legati da profondo affetto Ora saremo in tanti ad avvertire la sua assenza ed in Piazza Riccardo II verrà a mancare colui il quale allietava spesso le ore della sera quando, dopo le fatiche del giorno, come una antica tradizione, ci si incontrava per restare in sua piacevole compagnia. Trascorrere momenti con il caro Vittorio, significava allontanare i nostri pensieri dalle continue vicissitudini quotidiane, ed ognuno ritornava alla sua attività rinfrancato, sereno e sempre più desideroso di incontrare l'amico dal sorriso gioviale e ricco di quella bontà che fa dell'uomo "l'amico per eccellenza". Ne piangono la dipartita la gentile consorte Dora ed i tre figli Fulvia, Massimiliano e Rossella che serberanno nel cuore l'affetto, la devozione e l'amore sconfinato che egli mostrava, giorno dopo giorno, per i suoi cari. Un tragico destino ha tolto il sorriso ai numerosi componenti la famiglia De Lucia, ma il buon Vittorio resterà vivo nei ricordi dei suoi cari e degli amici, come afferma un antico proverbio. "L'assenza di una persona cara continuerà a rivivere nel ricordo di coloro che ella amò in vita!"e del caro Vittorio possiamo dire che il suo ricordo rivivrà nel tempo. Ciao Vittorio, sei e resterai nei nostri cuori.

Smarrimento del bagaglio: vacanza rovinata

Enzo Natale

Una ipotesi ricorrente per coloro che per le vacanze prenotano un viaggio "tutto compreso" è rappresentata dallo smarrimento del bagaglio. Raggiunta la meta o addirittura al rientro non si rinviene più il bagaglio con tutti gli accessori ed annessi,allora che cosa può fare il danneggiato,come si può tutelare? In questi casi il viaggiatore può esperire innanzitutto un'azione di risarcimento direttamente nei confronti del venditore,organizzatore o,come spesso accade, del "tour operator;" e può anche intentare un'azione risarcitoria direttamente nei confronti del vettore aereo o di altro prestatore dei servizi acquistati con il pacchetto,sia a titolo contrattuale quanto a titolo diverso extracontrattuale,rivestendo il viaggiatore/passeggero la figura del terzo in favore del quale risulta stipulato un contratto di trasporto o noleggio con tutte le conseguenze giuridiche del caso. Sussiste pertanto la responsabilità della compagnia aerea nel caso di smarrimento del bagaglio tale da giustificare la pretesa da parte del viaggiatore di richiedere anche il danno non patrimoniale ossia morale conseguente alla rovinata vacanza. Un turista che, raggiunta una meta oltreoceano e non rinviene il bagaglio con tutti gli effetti personali, non può non sentirsi psicologicamente condizionato e non può trascorrere i giorni di vacanza previsti e programmati con la tranquillità e la serenità dovuta: la vacanza comunque è rovinata! In questi casi è legittimo il diritto al risarcimento del danno anche non patrimoniale da parte del viaggiatore.

Piccolo mendico, già grande maestro di vita

Sandro Di Lello

Da poco era mattino e nell'aria si udivano quelle note che, pur se così melodiose, giungevano all'orecchio, colmando il cuore di tanta tristezza. Era un vecchio pianino montato su ruote, trainato da un bambino che, a piedi nudi e lividi per il freddo pungente, lo spingeva lungo il selciato. Ansante, a tratti si fermava, perchè sfinito dalla fatica e tendeva la mano nell'attesa di una elemosina. Colmo di speranza si avvicinò ad una nobile donna in compagnia del figlio. Dallo sguardo della donna si intuiva che il mendicante era di intralcio ai suoi passi. Con premura lo schivò e, con fare altezzoso, proseguì il cammino. Il figlio, notato il gesto di sua madre, arrossì dalla vergogna, si spostò dalla stessa e per un istante volle avvicinarsi al mendicante ed appoggiando una mano sulla spalla lo fissò negl'occhi guardandolo intensamente. Il piccolo mendico, sorpreso, si commosse poiché un simile gesto valeva più di un soldino ed abbozzato un timido sorriso sussurrò: "Io non ho la gioia di avere una mamma che provvede alla mie esigenze come fa la tua. Ora mi sento ricco e felice perché al mondo anch'io, credo d'aver trovato un amico". In quell'istante una lacrima bagnò il suo viso, e dal taschino estrasse un foglietto sgualcito che lo porse all'amico sussurrandogli:"Ti do la fortuna, ma non voglio il soldino, poichè tu, purtroppo, ne avrai bisogno più di me"

Liberalizzazioni: novità in bolletta

Milena Di Lello

Finalmente anche nel mercato dell'energia elettrica inizierà un vero processo di liberalizzazione. Solo ora, infatti, dopo molti anni di attesa, anche all'utente domestico si apre la possibilità di scegliere un venditore alternativo che potrà mandare energia elettrica ai propri contatori. Il provvedimento del Governo che dal 1° luglio permetterà al cittadino, in regime di reale concorrenza, di scegliere il fornitore di energia elettrica per lui più conveniente, rappresenta una grande opportunità per i consumatori. Il passaggio ad un altro operatore può essere veramente veloce. Basta firmare il contratto con il nuovo fornitore, che attiverà la nuova utenza presso il nuovo fornitore e chiuderà il contratto col vecchio. Non sono previsti costi di attivazione e il contatore resterà lo stesso. E' non c'è neppure il rischio di rimanere senza corrente perché la distribuzione resterà la stessa. Il problema più grosso è forse la scelta del nuovo fornitore. Nonostante le nuove società elettriche siano parecchie non sono, al momento, molto pubblicizzate e quindi conosciute. L'unica cosa da fare, in questa prima fase di liberalizzazione, è attivarsi ricercando le offerte migliori e soprattutto seguire i consigli preliminari diffusi dall'Adoc: prima di passare ad un nuovo gestore leggere bene le condizioni del contratto; fare i conti necessari per verificare se le nuove condizioni, i prezzi proposti e le quantità corrispondono alle esigenze delle famiglie e garantiscono un effettivo risparmio; informarsi preventivamente sui tempi di attivazione; chiedere al nuovo gestore cosa succede in caso di interruzione dell'erogazione della luce; verificare se il nuovo gestore prevede soluzioni conciliative o accordi con le associazioni dei consumatori per risolvere le controversie senza dover ricorrere al Giudice. Anche questo è un modo per risparmiare.

La patente a 16 anni? E' giusto?

Luigi Iorio

La Camera ha approvato il disegno di legge Bianchi che contiene una serie di modifiche al codice della strada. Una volta approvato da Montecitorio, il testo dovrà comunque tornare al Senato. Ma ecco alcune delle innovazioni licenziate: Ci saranno multe più salate per chi trucca i motorini, infatti chi fabbricherà o venderà ciclomotori che superano il limite dei 45 km all'ora rischierà di pagare da 1.000 a 4.000 euro di sanzione amministrativa, mentre chi li modifica successivamente dovrà pagare da 148 a 594 euro. Per chi supera i limiti di velocità di 40 km/h la sanzione sarà fino a 1500 euro, che diventano fino a circa 7 mila se il limite è superato di 60 km/h. La sospensione della patente passa da tre a sei mesi nel primo caso e da sei a dodici mesi nel secondo. Il foglio rosa potrà essere richiesto a 16 anni, due anni prima della maggiore età che è richiesta oggi, in tal modo si potrà guidare, anche in autostrada e di notte, accompagnati da persona patentata con più di 10 anni di esperienza, e dopo un corso pratico di guida con un istruttore. Inoltre chi ha la patente da meno di tre anni non potrà mettersi al volante di motocicli con potenza superiore a 25kW (34 cavalli) e di auto con potenza superiore a 60 kW (81,6 Cv), quindi le macchine alla portata dei giovani saranno solo le utilitarie. Ma visto che la maggior parte degli incidenti mortali che avvengono sulle nostre strade sono causati da ragazzi neopatentati, sarà giusto abbassare l'età del neopatentato da 18 a 16 anni?

Contributi per l'acquisto dei PC

Al via il contributo di 200 euro per l'acquisto, entro il 31 dicembre 2007, di un personal computer, a favore dei collaboratori coordinati e continuativi, compresi i lavoratori a progetto. È stato infatti pubblicato nella Gazzetta Ufficiale del 18 giugno scorso il decreto del ministero dell'Economia e delle Finanze dell'8 Giugno 2007 recante "Criteri e modalità per la concessione di contributi per l'acquisto dei PC da parte di collaboratori coordinati e continuativi e di collaboratori a progetto, in attuazione dell'articolo 1, comma 298, della legge 27 dicembre 2006, n. 296 (legge finanziaria 2007)" Il fondo complessivo, messo a disposizione dal Ministero, ammonta a 10 milioni di euro per l'intero anno 2007. Possono accedere al contributo i cittadini italiani residenti in Italia ed iscritti all'Anagrafe tributaria di età non superiore ai venticinque anni compiuti nel corso dell'anno 2007, che risultano titolari di un contratto di collaborazione coordinata e continuativa, o di un contratto di lavoro a progetto. I beneficiari devono esibire al rivenditore il proprio tesserino di codice fiscale o la tessera sanitaria rilasciata dall'Agenzia delle entrate, nonchè la carta di identità o altro valido documento di riconoscimento. I rivenditori informatici, invece, potranno aderire all'iniziativa iscrivendosi in un sito internet creato ad hoc all'interno del portale www.tesoro.it, fornendo i propri estremi di identificazione (nome e indirizzo dell'esercizio commerciale, numero di partita Iva, iscrizione alla Camera di commercio). Il contributo viene corrisposto mediante una riduzione dell'importo di 200 euro, dal prezzo complessivo di acquisto del PC, IVA inclusa, al netto di ogni eventuale sconto commerciale.

CONCORSI

INPDAP - ISTITUTO NAZIONALE DI PREVIDENZA PER I DIPENDENTI DELL'AMMINISTRAZIONE PUBBLICA - COMPARTIMENTO CAMPANIA

Concorso per l'ammissione al master di II livello in informatica industriale di cui venti posti assistiti da borse di studio, a copertura integrale della quota di iscrizione al master, in favore di figli o orfani inoccupati di iscritti all'INPDAP in servizio o in quiescenza, o di iscritti con contratto a tempo determinato - anno accademico 2007/2008. (40 posti) GURI n. 47 del 15.06.2007 Scad.15.07.2007

CONSIGLIO NAZIONALE DELLE RICERCHE

Avviso relativo al bando n. 364.20 per la selezione di quindici collaboratori di amministrazione - VII livello professionale, appartenenti alle categorie riservatarie di cui all'art. 1 della legge 12 marzo 1999, n. 68 residenti nella regione Lazio. (15 posti) GURI n. 47 del 15.06.2007 Scad.16.07.2007

AZIENDA UNITA' SANITARIA LOCALE N. 4 'MEDIO FRIULI' DI UDINE

Concorso pubblico, per titoli ed esami, per la copertura di trenta posti di collaboratore professionale sanitario infermiere cat. D, presso l'azienda per i servizi sanitari n. 4 - Medio Friuli. (30 posti) GURI n. 46 del 12.06.2007 Scad.12.07.2007

UNIVERSITA' DI ROMA TRE

Concorso pubblico, per titoli ed esame-colloquio per l'attribuzione di undici assegni di ricerca di durata annuale (11 posti) GURI n. 46 del 12.06.2007 Scad.10.07.2007

UNIVERSITA' DI ROMA TRE

Concorso pubblico, per titoli ed esame-colloquio per l'attribuzione di dieci assegni di ricerca di durata annuale (10 posti) GURI n. 46 del 12.06.2007 Scad.10.07.2007

ISTITUTO REGIONALE DI STUDI GIURIDICI DEL LAZIO 'ARTURO CARLO JEMOLO'

Concorso riservato a cinquanta posti al XVII corso "A.C. Jemolo" di preparazione alla professione forense e alla carriera giudiziaria. (50 posti) GURI n. 46 del 12.06.2007 Scad.30.09.2007

LIGURIA LIBERA UNIVERSITA' DELLA SICILIA CENTRALE "KORE" DI ENNA

Procedure di valutazione comparativa per la copertura di trentuno posti di ricercatore universitario (31 posti) GURI n. 46 del 12.06.2007 Scad.11.08.2007

UNIVERSITA' DI TRENTO

Bando per la scuola di dottorato di ricerca in "sociologia e ricerca sociale" - 23° ciclo (12 posti) GURI n. 46 del 12.06.2007 Scad.21.08.2007

UNIVERSITA' DI TRENTO

Selezione pubblica per la copertura di sedici posti, di cui dodici coperti da borsa di studio, presso la scuola di dottorato di ricerca in fisica - 23° ciclo. (16 posti) GURI n. 46 del 12.06.2007 Scad.28.09.2007

MINISTERO DELLA DIFESA

Concorso pubblico, per titoli, per l'accesso al Centro Sportivo dell'Esercito Italiano di 10 volontari in ferma prefissata quadriennale, in qualità di atleta. (10 posti) GURI n. 45 del 08.06.2007 Scad.09.07.2007

ISTITUTO ZOOPROFILATTICO SPERIMENTALE DELLA PUGLIA E DELLA BASILICATA

Concorso pubblico per il conferimento di dodici borse di studio per laureati in scienze biologiche, per laureati in chimica, per laureati in scienze e tecnologie alimentari, per tecnici sanitari di laboratorio biomedico e per laureati in medicina veterinaria. (12 posti) GURI n. 45 del 08.06.2007 Scad.09.07.2007

CONSIGLIO NAZIONALE DELLE RICERCHE

Avviso relativo al bando n. 364.22 per la selezione di complessivi quattro operatori tecnici - VIII livello professionale, appartenenti alle categorie riservatarie di cui all'art. 1 della legge 12 marzo 1999, n. 68 residenti nella regione Lazio. (4 posti) GURI n. 47 del 15.06.2007 Scad.16.07.2007

UNIVERSITA' DI BRESCIA

Indizione delle procedure per la valutazione comparativa a sei posti di ricercatore universitario, presso la facolta' di ingegneria - prima sessione 2007. (6 posti) GURI n. 47 del 15.06.2007 Scad.16.07.2007

UNIVERSITA' DI BRESCIA

Indizione delle procedure per la valutazione comparativa a due posti di ricercatore universitario, presso le facolta' di giurisprudenza e medicina e chirurgia - prima sessione 2007. (2 posti) GURI n. 47 del 15.06.2007 Scad.16.07.2007

AZIENDA SANITARIA LOCALE A.S.L. N. 8 DI CHIERI

Concorso pubblico, per titoli ed esami, a quindici posti di collaboratore professionale sanitario-infermiere, presso l'azienda sanitaria locale n. 8 di Chieri. (15 posti) GURI n. 47 del 15.06.2007 Scad.16.07.2007

Tanta leggerezza, la famiglia dov'è?

Uno spettacolo all'insegna della storia e della musica

Il Consigliere Comunale di Maggioranza Domenico Valeriani, delegato ai rapporti con le Istituzioni Civili e Militari e ai Grandi Eventi, ha iniziato a svolgere l'incarico affidatogli partecipando, sabato 23 giugno 2007, con un gruppo di cittadini bellonesi, ad una manifestazione culturale svoltasi presso le Terme di Castellammare di Stabia (Napoli). La manifestazione, svoltasi nel salone delle Terme, aveva per titolo "... e arrivarono gli americani" suddivisa in tre momenti: la sfilata di 50 moto Harley Davidson, un convegno inteso a mettere in luce l'influenza della musica americana su quella italiana ed un concerto della Jazz Band composta da ottimi musicisti delle Forze Alleate della NATO. Il gruppo dei visitatori bellonesi ha visitato le Terme per degustare i 28 tipi di acqua sorgiva, dal diverso sapore, che fuoriesce dalle numerose cannelle predisposte in un ampio cortile. Al convegno hanno partecipato Renzo Arbore, Mimmo Liguoro, Federico Vacalebre ed il giornalista della RAI Giancarlo Governi che, con la maestria di sempre, trattava l'influenza americana nella musica, nella cultura e nel costume italiano. Su un ampio schermo apparivano immagini di musicisti italiani, come Renato Carosone ed il Quartetto Cetra, le cui composizioni subirono l'influenza della musica americana. Alle ore 20.30 i visitatori bellonesi ed i numerosi turisti stranieri, giunti per l'occasione, si ritrovavano nell'ampio spazio per ascoltare la Jazz Band nell'esecuzione di indimenticabili e immortali composizioni come, ad esempio, la famosa "In the Mood" un trascinante motivo che, nei film, accoglie l'arrivo delle truppe americane nelle citta' italiane. Al termine dello spettacolo musicale il Consigliere Comunale di Maggioranza Valeriani si congratulava con il dott. Giancarlo Governi che rilasciava quanto segue: "Con questa manifestazione abbiamo inteso offrire momenti di cultura, divertimento ed informazioni sugli avvenimenti storici verificatisi in Italia nel primo dopoguerra. E' un viaggio che suscita tanti ricordi attraverso la storia del costume italiano degli ultimi cinquanta anni. La manifestazione, concludeva il dott. Governi, e' stata resa suggestiva anche attraverso l'apporto dell'archivio sonoro della canzone napoletana ed americana dell'epoca custodito presso la sede RAI di Napoli". Prima di lasciare le Terme, il pubblico si complimentava con il direttore d'orchestra ed i solisti della Jazz Band per la piacevole ed interessante serata trascorsa all'insegna della storia e della musica.

Rapporto sulla criminalità in Italia nel 2006

Omicidi in calo in Italia: nel 2006 sono stati in totale 621. Il minimo storico era stata toccato nel 2005 con 601 delitti. Questi dati confermano un trend in diminuzione per questo tipo di reato, che aveva raggiunto il suo picco all'inizio degli anni '90 soprattutto con gli omicidi commessi dalla criminalità organizzata. È questo uno dei dati più interessanti che emerge dal Rapporto sulla criminalità in Italia, presentato al Viminale dal Ministro dell'Interno, che analizza l'andamento dei reati violenti e contro il patrimonio nell'arco di 40 anni (dal 1968 al 2006). Nell'ultimo anno, anche grazie alla costante ed efficace attività di contrasto svolta dalle forze dell'ordine, le organizzazioni criminali risultano responsabili di 121 omicidi su un totale di 621. Risulta positivo anche l'andamento degli scippi, che oggi fanno registrare un tasso di 37 per 100mila abitanti (il più basso degli ultimi 30 anni). I furti in appartamento, nonostante un lieve aumento degli ultimi 2 anni, fanno comunque segnare tra il 1999 e il 2006 una diminuzione del 41 per cento. Aumentano invece i furti di veicoli (autovetture, ciclomotori e motocicli), dovuti per lo più ai furti di motoveicoli strettamente connessi - si legge sul Rapporto - all'aumento dei motorini circolanti. La Campania risulta essere la Regione in cui sono più diffuse le rapine (296 ogni 100mila abitanti) e sul totale delle rapine in Italia il 43 per cento è commesso per strada. Le rapine in abitazione costituiscono poco più del 3 per cento del totale, ma sono quelle che trasmettono maggiore senso di insicurezza nei cittadini. Le città maggiormente colpite da quest'ultimo fenomeno sono Milano e Catania. Preoccupanti i dati relativi agli omicidi in famiglia (che risultano in aumento, visto che nel 2006 sono stati 192, anche se nel 2002 e 2003 avevano raggiunto il massimo rispettivamente con 211 e 207 casi), e soprattutto i dati relativi alla violenza, fisica e sessuale, nei confronti delle donne. Fortunatamente sono in aumento anche le denunce.

Alcolisti anonimi

Sono stati allestiti due gruppi dell'Unità Alcolisti Anonimi, uno a Santa Maria Capua Vetere, e l'altro a Caserta dove chi soffre di problematiche legate al consumo di alcol può trovare accoglienza e sostegno. Alcolisti Anonimi è un'associazione di uomini e di donne che mettono in comune la loro esperienza, forza e speranza per risolvere il loro problema comune e aiutare altri a recuperarsi dall' alcolismo. L'unico requisito per entrare a far parte di Alcolisti Anonimi è desiderare di smettere di bere: ognuno può divenire membro dell'Associazione nel momento stesso in cui dichiara di volerlo. Uno dei punti fermi dell'Associazione è la garanzia di anonimato: i membri non sono costretti a dichiarare la propria identità. A Santa Maria Capua Vetere il Gruppo Alcolisti Anonimi "Il Coraggio di Vivere",si riunisce ogni mercoledì alle ore 17,30 presso il Centro Famiglia sito in Via Galatina, 126. il gruppo Alcolisti "Insieme", si riunisce a Caserta ogni sabato alle 17,00 presso la sede ACLI in Via Verdi, 42.

Ci eravamo proposti di non interessarci di cronaca ma certi accadimenti fanno accapponare la pelle per cui non possiamo esimerci da offrire la nostra disponibilità per renderli noti ai nostri lettori.

CARLO PARLANTI: STORIA DI UN PRESUNTO COLPEVOLE

Da: www.carmillaonline.com - di Gabriele Ferraresi

Di certe storie si parla sempre troppo poco; e di questa poi in particolare, che non è neanche facile da seguire, che è una storia complicata, seppur cristallina nel suo orrore, con un sacco di date e nomi da ricordare, non si parla più. In passato se ne è parlato si, ma di certo non abbastanza, o non abbastanza da fare massa critica perché succeda qualcosa. Dal 3 giugno 2005 Carlo Parlanti (nella foto con la compagna Katia Anedda) si trova rinchiuso nel carcere di Avenal, California: è stato condannato per reati che non ha mai commesso, accusato da una teste squilibrata, durante un processo farsa. Possibile? Negli Stati Uniti? Nella land of freedom che qualuno, magari a capo di qualche quotidiano d'opinione di poche pagine, considera tale? Si, possibile. Carlo Parlanti nasce a Montecatini nel 1964, cresce in una famiglia come tante altre, studia allo scientifico, poi, all'università, Fisica. A venticinque anni è a Milano, a cercarsi un lavoro: è uno sveglio, che sa studiare, e finisce che manda un curriculum ad un'importante multinazionale alimentare, una di quelle oggi più osteggiate. In epoca pre-global Carlo Parlanti ha bisogno di campare: e inizia a lavorare in Nestlè, fa l'analista di sistemi e il project manager, si direbbe oggi. Fa carriera in fretta, si sposta spesso in giro per l'Europa, è uno a cui quella vita piace, sempre in giro, mai un giorno uguale ad un altro. A un certo punto cambia, di punto in bianco, così: è uno che dalla sera alla mattina è capace di partire per l'America. E lo fa, nel 1996: prende e parte, a quel punto non lavora già più in Nestlè, ma per la Dole: la carriera va a gonfie vele. Oltre al lavoro, però, c'è un'altra passione nella sua vita, le donne. Tante, con cui si lega per poche settimane o qualche mese, per un paio d'anni o alcuni giorni. Comunque, tante: anche da quel versante le cose non vanno affatto male, anzi, sembra una vita di quelle da spot, vite in ordine, pulite, progettate per essere invidiate. Sembra. L'anno è il 2001: Carlo Parlanti conosce una donna, Rebecca McKay White. Lei è del 1959, ha qualche anno in più, e li dimostra tutti, si conoscono ad aprile, lavora in una gioielleria dove Carlo Parlanti va a cambiare la pila dell'orologio. Sono proprio i mesi vicini all'undici settembre quelli in cui i due si conoscono meglio; a novembre Rebecca McKay White perde il lavoro, è in un momento di difficoltà, in California c'è crisi, c'è paura e c'è recessione. Soprattutto c'è una catastrofe dall'altro lato dell'America che ha appena colpito tutto il pianeta. I due si spostano da Monterey al Westlake Village, vicino a Malibu. Vivono sotto lo stesso tetto, la casa di Carlo: i mesi passano, arriva un anno nuovo, il 2002. L'estate del 2002 è il momento chiave: Carlo Parlanti ci pensa da un po' a tornare in Italia, a far fruttare l'esperienza americana, a spendere il know-how acquisito nel grande gruppo internazionale. Oltretutto, è stufo di Rebecca McKay White, non ce la fa più, vuole lasciarla: e tutte queste cose, lui che è un tipo che sa ripartire da zero senza fiatare, prende e le fa. Il 16 luglio 2002 la storia con Rebecca McKay White finisce: come mai una data così precisa? Perché ci sono varie e-mail spedite ad amici, oltre alle dichiarazioni del processo, che lo testimoniano. Rebecca McKay White viene "messa alla porta" da Carlo Parlanti, che a quel punto ha praticamente deciso di mettere la parola fine all'avventura oltreoceano. Due giorni dopo, il 18 luglio 2002, la donna che ha appena lasciato, sporge denuncia contro di lui: racconta di una notte in cui Carlo Parlanti l'avrebbe prima sequestrata, poi picchiata, in seguito sodomizzata costringendola a praticare del fist fucking, e infine, dopo averla legata con delle fascette di plastica, violentata ripetutamente. Accuse gravissime, accuse che meriterebbero indagini approfondite, perizie, testimoni; in una parola, prove. Ad agosto Carlo Parlanti torna in Italia: sarà libero e ignaro della vicenda fino al mese di luglio del 2004, quando verrà fermato all'aeroporto di Düsseldorf, dove scoprirà un mandato di cattura internazionale col suo nome sopra. Continua al prossimo numero.

Comune di Pignataro M.

ACLI

terra Benevento

CENTRO PILOTA per la formazione di Giovani in agricoltura per la sostenibilità ambientale della cultura della legalità, sui terreni confiscati alla criminalità organizzata

Proprietà del Comune di Pignataro Maggiore

Corso di formazione per alimentaristi

Accreditato dalla Regione Campania
Informazioni:
Acliterra Campania per la legalità
viale Minieri, 85 - 82037 Telese Terme
Tel. 0824 901081 fax 0824 976562 acliterra.telese.bn@virgilio.it
Referente corso: Tatsiana Barkun
393 9798206

I corsi si tengono in Pignataro Maggiore.

Il convento di san Pasquale in Pignataro Maggiore (VI parte)

Vittorio Ricciardi

L'atto consiliare della vendita
Da una delibera del Consiglio Comunale del 6 febbraio 1897, presieduto dal Sindaco F.F. (Facente Funzioni) Del Vecchio Alfonso, integralmente riportata nel manoscritto,ricaviamo che il convento era stato ceduto al Comune con verbale di cessione del 3 marzo 1871, data cui abbiamo fatto cenno nella pagine precedenti. Per chi vuole maggiori dettagli riportiamo, anche noi, il contenuto integrale dell'atto consiliare: Vendita del Convento di S. Pasquale - Verbale di deliberazione del Consiglio Comunale - Sessione straordinaria partecipata al Prefetto con nota 1 febbraio 1897, n. 98. L'anno 1897, il giorno 6 del mese di febbraio, nel detto Comune e nella sala delle adunanze consiliari, al seguito degli avvisi diramati a cura del Sig. Del Vecchio Alfonso, F.F. Sindaco, giusta gli art. 104 e seguenti della legge 10-2-1889, n. 5921 (Serie 3^) Intervennero alla presente adunanza oltre il prefato Del Vecchio Alfonso- Sindaco F.F. - che ne assunse la presidenza, i seguenti Consiglieri: Pratilli Alberto, Martone Francesco, Penna Giuseppe, Natale Giangiuseppe, De Stavola Pietro, Martone Gaetano, De Rosa Pietro, Giuliano Giovanni e De Vita Salvatore. Consiglieri presenti 10, assenti 10: De Paris Oliviero, Pellegrino Natale, Del Vecchio Gennaro, Pratilli Arcangelo, Vito Luigi, Borrelli Lorenzo, Bovenzi Bartolomeo, De Stavola Giovanni, Villani Francesco e Del Vecchio Salvatore. Il presidente riconosciuta la legalità dell'adunanza a base dell'art.112 della citata legge per essere la seconda convocazione. Dichiara aperta la seduta. Con l'assistenza del Segretario Vetromile Antonio. Il Presidente a norma dell'elenco delle materie a trattarsi, già consegnato ai Consiglieri, come dalla dichiarazione del messo comunale Sig. Scialdone Gennaro che si è conservata in atti, invita il Consiglio a discutere e deliberare sul seguente oggetto: Vendita del Convento di S. Pasquale. Il Presidente espone che con verbale di cessione del giorno 3 marzo 1871, venne ceduto a favore di questo Comune il fabbricato dell'abolito convento degli ex Alcantarini ed attualmente trovasi da questa Amministrazione destinato per uso di lazzaretto. Che questo Comune non ha locali propri sia per gli uffici municipali e sia per le scuole obbligatorie e che detto fabbricato dal modo come è costruito e per la sua distanza dal paese non può essere adibito a tali uffici. Che per manutenzione dello stesso ogni anno si spendono non meno di lire cento, e oltre il tributo fondiario si erogano annualmente lire 153 per mantenere aperta al Culto Divino l'annessa chiesa.
Che costituendo il fabbricato un passivo per questo bilancio comunale è opportuno venderlo per adibire il prezzo in cosa più utile all'interesse pubblico, avendone liberamente facoltà, come anche risulta dal parere del Consiglio di Stato del 15 aprile 1891. Che da una perizia fatta dal perito Francesco Villani risulta che il valore del ripetuto fabbricato è di lire quattromila. In tale vendita si deve intendere compresa l'annessa chiesa a condizione però che resti aperta al Culto Divino e con quel lustro dovuto, ed a condizione pure che il compratore si accolli il pagamento annuo delle lire 153 ora pagate dal Comune per erogarle a quell'uso che ora attualmente vedonsi destinate, restando per l'esatto adempimento di tali due condizioni delegato il Vescovo pro-tempore della Diocesi di Calvi. Propone che il prezzo della vendita sia adibito per l'acquisto dei cennati uffici per uso di Municipio e Scuole, da destinarsi fino a tali acquisti nella Cassa di Depositi e Prestiti, a conto corrente. Propone pure che sia delegata la Giunta per stabilire i patti della proposta vendita. Il Consiglio non trovando a fare osservazioni sulle proposte e relazioni fatte dal Presidente. All'unanimità di voti nei modi e termini di legge; Approva la vendita del convento di S. Pasquale nel modo e sotto l'osservanza di tutti i patti e condizioni come sopra esposti dal Presidente, autorizzando la Giunta a stabilire i patti della proposta vendita. Del che si è redatto il su riportato processo verbale che è stato letto ed approvato nell'adunanza e sottoscritto dal Presidente Alfonso Del Vecchio. Dal membro anziano Giangiuseppe Natale e dal Segretario Antonio Vetromile. Tale atto riporta l'approvazione della competente Giunta Provinciale Amministrativa nella seduta del 15-9-1897 e pone le basi per i successivi procedimenti di cessione.
Lo stesso segna un momento importante per la storia del nostro paese in quanto, grazie alle premesse in esso contenute, furono gettate le basi per l'acquisto di una Casa comunale di proprietà, oggi palazzo Scorpio. Non sappiamo se la somma riscossa e depositata fu poi sufficiente, anche, per un edificio scolastico come l'atto deliberativo suggerisce.
Nell'esaminare, comunque, l'atto di cui sopra sorgono alcune perplessità. Il Consiglio comunale fu convocato in seduta straordinaria e venne presieduto dal Sindaco F.F. e furono assenti la metà dei consiglieri assegnati al Comune. Evidentemente non tutti gli amministratori erano favorevoli a tale scelta e questa fu la causa della diserzione di metà di essi. Qualcosa era mutato nei rapporti tra frati e pubblica amministrazione e siamo lontani da quando il " Parlamentino " del paese, all'unanimità, scelse di donare il terreno per l'erigendo convento.

HAIR TREND
OJOA ASULO
Largo Santella - BELLONA (CE)
Tel. 0823.966698

La mancata Protettrice di Camigliano

Gennaro Di Fuccia

Accingiamoci a scoprire che cosa ci riserva la lettura del "CAPO II" dal titolo "Delli Miracoli, e Grazie fatti per mezzo dell'acqua, e polvere della Vergine Ss. del Carmine per mezzo dell'istessa immagine." Prima di spiegare cosa sia l'acqua, e la polvere, che si dispensa per gli infermi, ed altri travagli della vita umana voglio riferire un miracolo operato da Maria Ss. prima che fussero fiorite le rose, per mezzo della sua figura, perché come si è detto da principio da che si espose alla Venerazione questa Sacra Immagine cominciò ad operare grazie, e miracoli a tutti, che l'andavano a venerare, e con fede pregarla per loro bisogni. Stiede aggravato per un mese, e mezzo di sputo di sangue che tredici volte lo buttò in molta quantità, il Signore Domenico Perrotta. Uomo negoziante in Camigliano, e non è credibile i medicamenti, che operò per consiglio dei medici valevoli: si portò anche in Napoli per prender consiglio da' Medici, e con tutti i medicamenti prescritti, ed adoperati, lo buttare sangue si avanzava, tanto che l'ultime tre volte, ne buttò tre bacili, sicché lui era divenuto uno scheletro, ossa, e pella, la moglie, che vedeva la sua famiglia di picciola età, (essendo cinque figli) che se lo buttava di nuovo non avrebbe potuto più vivere, e vedendo che i medicamenti nulla giovavano, levò ogni speranza agl'ajuti umani, e ricorse con fede a Maria SS. del Carmine, e posta in mano sua tutta la speranza, quindi una notte essendo agitato il detto infermo a buttare sangue, e il butto di sangue lo teneva già in bocca, la moglie piglia con fede una figura della Vergine Ss. avuta dalla detta Chiesa nella su festa, e ce la mette in testa, e nell'istesso istante che applica la figura lo butto di sangue, che sta in bocca per buttarlo, retrocede in dietro, e non lo butta più, e d'allora in poi non ave più cacciato sangue dalla bocca, ave recuperato la salute, e sta bene, come anche di presente la gode, quantunque siano fin'ora passati quattro anni; ed in segno di tanto beneficio ricevuto n'ave esposto nella detta Chiesa un solenne voto, ed ave ratificato il fatto con pubblico giuramento avanti al Notaio, che n'ave verificato l'atto disteso, che si conserva, ed anche davanti al Cancelliero della Curia di Calvi, che n'ave anche fatto attestato del fatto per la confessione propria dell'infermo guarito, e testimonio oculare della salute perfetta recuperata.

Su di questo miracolo sia lecito fare una riflessione, che se dopo posta la figura con fede in testa all'infermo, e poi non avesse cacciato più sangue da bocca con deponere quello che già teneva pronto per buttare, sarebbe stata una gran grazia non può negarsi, ma stare il sangue in bocca, e non buttarlo, ma retrocedere indietro, e non buttarlo giù, chi non vede essere stato un vero miracolo, ed un prodigio troppo singolare?" Parte settima

RISTORANTE PIZZERIA Bella Italia

Piano bar per divertirti ballando in un ambiente immerso nel verde naturale.
Cibi caserecci e specialità marinare.
Via Platani - Bellona
Tel. 0823 966525

BIBITE - ALIMENTARI
ACQUE MINERALI
ingrosso e dettaglio

PIETRO ALTIERI

v.le Dante - Vitulazio (CE)
0823 96 53 36

Quando si cantava in via Mazzini

Franco Valeriani

"Il tempo passa e l'uom non se n'avvede" si legge sul sipario del Teatro Petrarca di Arezzo, ma il tempo è il geloso custode di tanti ricordi che, spesso, affiorano alla mente facendoci rivivere i momenti della nostra "età più bella". Una piacevole memoria del passato è ritornata in vita, alcuni giorni addietro, osservando in Piazza Umberto I Maria Ingicco, da tutti chiamata Titina, mentre, in compagnia di amiche sue coetanee, se ne stava seduta sotto un ombrellone del vicino bar Diaz per ripararsi dalla calura estiva. Vivevamo nello stesso palazzo ubicato in via Mazzini ed ella occupava gli appartamenti sul lato sinistro insieme alla sorella,ai fratelli ed alla madre, Paolina Liguori, da tutti chiamata rispettosamente zia Paolina. Erano gli anni del dopoguerra e la vita aveva ripreso il suo corso. Nella famiglia di zia Paolina, come in tante famiglie bellonesi, si lavorava con dignità e decoro per guadagnare il vivere quotidiano. I due figli, Mimì e Graziano , provetti scalpellini, lasciavano la casa alle prime ore del mattino per ritornare all'imbrunire, stanchi ma sempre con un sorriso per gli amici ed un affettuoso saluto all'adorata mamma in attesa. La giovane Titina, insieme alla sorella Anna, si attivava per terminare le faccende domestiche: rassettare la casa, preparare la cena per tutti o fare il bucato settimanale. Con un'ammirevole forza di volontà e tanta gioia di vivere ,Titina attingeva l'acqua dal vicino pozzo, versandola in due ampie tinozze necessarie per il bucato ,cantando motivi di famose canzoni. La sua voce , dotata di una notevole estensione e potenza, le permetteva di cantare i famosi stornelli romani o le più belle canzoni classiche napoletane. Quelle che ella preferiva erano: Come è bello fa l'amore quanno è sera, Stornellata Romana, Vecchia Roma, Mamma, Reginella, Io te vurria vasà, Rusella 'e maggio,e tante altre. Alle ore 15.30 di ogni giorno, la radio trasmetteva un programma di canzoni eseguite da noti artisti come: Claudio Villa, Luciano Tavoli, Giorgio Consolini, Sergio Bruni ecc. e Titina , con garbo e cortesia, chiedeva, a noi del piano di sopra, di "accendere" la radio. Seduta nell'ampio cortile di casa, la giovane si dedicava al rammendo di un tessuto oppure a stirare la biancheria ed ascoltava le canzoni nel tentativo di apprenderne il testo. Terminato il programma radiofonico, iniziava quello di "Radio Titina" che aveva una sua particolarità: iniziava alle ore 16 fino alle 18 e si ripeteva la mattina del giorno dopo, dalle ore 10 alle 11. Molti residenti di Via Mazzini ascoltavano compiaciuti ,mentre altri raggiungevano il portone di casa per complimentarsi con la giovane interprete che , schernendosi, ringraziava con un cordiale sorriso. Ancora oggi, spesso, mi ritornano in mente le belle canzoni che Titina cantava e, ad essere sincero,quando la vedo seduta nei pressi del Bar Diaz mi fermo per salutarla ricordandole gli anni in cui, per sentirla cantare, me ne stavo sul balcone che dava nel cortile. Ed ella mi guarda e mi sorride con tanta nostalgia. Erano gli anni dei primi amori e le canzoni cantate da Titina riuscivano ad addolcire le pene del cuore. Ascoltandole oggi si rivivono i giorni della nostra giovane età, quando si sperava in un mondo sereno come quello delle canzoni cantate da Maria Ingicco, la spensierata e vivace Titina della nostra gioventù.

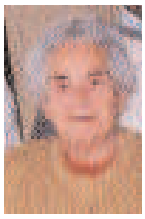

"Se finalmente non diremo cose, che a qualcuno dispiaceranno, non diremmo la verità". **Schweitzer**

Condoglianze al nostro grafico Antonio Scala per la perdita della cara mamma

Ritorneremo in edicola il 20 luglio

Paolo Boruni

Masso - Fisioterapista
Massaggio Riabilitativo Estetico
Sportivo e di Prevenzione

Via Mezz'Appia, 35
81043 Capua (CE)

Tel. 0823.962156
Cell. 335.6377582

deasportonlus@libero.it
telefax 0823.966794

Uno spettacolo coinvolgente ed indimenticabile

Franco Valeriani

Con l'avvento della televisione anche la vita dei bellonesi subì un radicale cambiamento e, nei primi anni, i bar De Crescenzo e Diaz , ubicati in piazza Umberto I, erano il punto di ritrovo per assistere agli spettacoli televisivi più importanti presentati da Mike Buongiorno, Enzo Tortora e Mario Riva. Ma lo spettacolo che più di tutti richiamava tanti spettatori era il Festival della Canzone Italiana che, dal Teatro Ariston di San Remo, diffondeva nel mondo il bel canto all'italiana. Il Festival iniziava il venerdì della prima settimana di febbraio e terminava la Domenica sera: tre giorni di bel canto e di buona musica eseguita da due orchestre dirette dagli indimenticabile Maestri Cinico Angelini e Pippo Barzizza,oppure quelle dirette da Gorni Kramer e Alberto Semprini, quattro pilastri della nostra musica leggera .Le tre sere in cui andava in onda il Festival di S. Remo ci ritrovavamo nei bar su citati e, durante le esecuzioni,era d'obbligo il silenzio assoluto. Il fortunato che possedeva un registratore a nastro, registrava le canzoni cantate da Claudio Villa, Achille Togliani, Nilla Pizzi Gino Latilla Carla Boni, Natalino Otto, Flo Sandon's Giorgio Consolini, Narciso Parigi, Gigliola Cinquetti, Milva, Mina ,Adriano Celentano e il compianto Domenico Modugno Al termine del Festival riascoltavamo le registrazioni e, oltre le canzoni, si ascoltava qualche sbadiglio o frasi sussurrate a bassa voce. Erano i soliti distratti che non rispettavano l'obbligo del silenzio! Fischiando i motivi più orecchiabili, ci recavamo, alcuni giorni dopo, dal giornalaio per acquistare il Canzoniere Tascabile che riportava i testi delle canzoni . Dopo averle lette e rilette, ci accorgevamo di averle imparate a memoria. Ricordo quando a casa di alcuni amici si improvvisava un "festival casalingo". Accompagnati dalla chitarra dell'amico Sorrento Sorrentino si esibivano suo fratello Umberto, Luigi Pinto e Peppino Nardone, le voci bellonesi del bel canto . Fra gli amici qualcuno si improvvisava presentatore e annunciava: "Un momento di silenzio, per favore. Dai nostri amici qui presenti ascolteremo le più belle canzoni del Festival di S. Remo!". Un silenzio si diffondeva intorno e tutti restavamo ad ascoltare estasiati, pronti per applaudire. "Bene, bravo, bis! si sentiva urlare dall'improvvisata "platea" ed il cantante di turno concedeva, molto volentieri, il tanto richiesto bis. Questo era il "nostro Festival", un Festival che si ripeteva durante un matrimonio, un battesimo o una festa di compleanno . Oggi tutto ciò non è altro che un lontano ricordo soffocato da musiche moderne fatte di rumori ed urla da parte di cantanti che danno l'impressione di essere usciti da un manicomio. Le innovazioni, purtroppo, hanno distrutto il bello della nostra canzone: la melodia, il sentimento, la passione che davano alla vita il sapore di momenti languidi di un romanticismo ormai tanto lontano. Un tempo ci cullavamo tra i bei motivi che facevano sognare durante le sere d'estate passeggiando lungo il bel viale dei platani o seduti alle falde delle colline circostanti ricoperte di ginestre. Avvertivamo una giovanile felicità ed i motivi delle canzoni facevano da cornice ai nostri amori travolgenti e turbinosi, delicati ed intensi, semplici e rispettosi. Amori fatti di sguardi, di carezze e di baci furtivi resi più appassionati dal nostalgico motivo di una bella canzone sanremese.

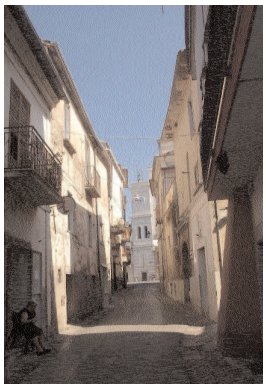

NOTIZIE DAL GOVERNO 3 luglio 2007

PDF 2008-2011: le misure per una crescita robusta e sostenibile

Dopo gli interventi incisivi dei mesi scorsi, mirati a far uscire i conti pubblici da una situazione di emergenza, il Governo intende agire adesso prioritariamente sul fronte dello sviluppo economico, mantenendo tuttavia massima attenzione agli equilibri di bilancio conseguiti. Il DPEF 2008-2011, varato dal Consiglio dei ministri lo scorso 28 giugno, ha come obiettivo una crescita robusta e, nel contempo, sostenibile. Per far sì che si trasformino in fenomeni strutturali, crescita e risanamento dovranno risultare socialmente equi e sostenibili dal punto di vista ambientale. E' previsto un aumento della qualità ed efficienza della spesa. Particolare rilievo assume l'esercizio dello "spendere meglio".

Uscita e rientro in Italia di cittadini stranieri

L'imminenza del periodo estivo ripropone l'esigenza di agevolare i cittadini stranieri, regolarmente soggiornanti nel nostro Paese e in attesa di rinnovo del permesso di soggiorno, che vogliono passare un periodo di ferie nel paese di provenienza. A questo fine, il ministero dell'Interno ha emanato due circolari, contenenti disposizioni per consentire a tutti gli immigrati di uscire temporaneamente dall'Italia con la sola ricevuta delle Poste italiane. Per i figli minori di 14 anni, iscritti sul permesso di soggiorno dei genitori, su richiesta, la Questura provvederà a concedere un permesso di soggiorno cartaceo, provvisorio, con validità limitata a seconda delle esigenze prospettate, sul quale sarà iscritto il figlio minore.

Numeri ed indirizzi Utili

Ambulanza 118
Anziani 800.911.315 numero verde contro le truffe
Auto clonate 800 400 406.
Avis - Bellona 328 211 71 30
Carabinieri 112
Carabinieri Vitulazio 0823 967048
Carabinieri Capua 0823 961010
Carabinieri Allievi BN 0824 311452
Carabinieri Pignataro 0823 871010
Centro antiveleni Na 081 5453333
Centro Ustioni Roma 06 59041
Droga ed alcool - 800 178 796
Droga Recupero - 081 5534272
Guardia Forestale 0823 279099
Guardia medica 0823 654586
Mat. ingombranti 800 465 650
Ospedale Santobono Napoli 081 7475563
Polizia di Stato 113
Prefettura CE 0823 429111
Protezione Civile Bellona telefax 0823 965263
Rangers d'Italia - 333 103 48 04
Reg. Campania 081 7961111
Rifiuti ingombranti 800 465 650
Sangue 339.7386235 - 339.774 28 94
SOS aereo Napoli 081 7804296
Telefono azzurro 081 5990590
Usura - racket 800.999.000
Vigili del Fuoco 115 - 0823 466676
Violenza donne 1522

Ospedali

Arienzo - 0823 803111
Aversa - 081 5001111
Capua - 0823.996222
Caserta - Militare - 0823 469588
Caserta - Civile - 0823 231111
CUP 800 911 818
Castelmorrone - 0823 391111
Marcianise - 0823 5181111
NA - Cardarelli - 081 7471111
CUP - 800 019 774
S. Maria C.V. - 0823 891111
Prenotaz.: 0823 795250
Venafro - 0865 903974

Farmacie

Bellona: Chirico P. Carlo Rosselli, 5 - 0823 966684
Camigliano: Di Stasio Piazza Kennedy, 2 - 0823 879003
Capua:
Apostolico - via Duomo, 32
0823 961224
Corvino - Piazza Dei Giudici, 10
0823 961902 - 625914
Costanzo - Corso Appio, 67
0823 961781
Russo - Via Fuori Porta Roma, 101
0823 961162
Vecchione - Gran Priorato di Malta
0823 961364
Pastorano: Anfora
Viale Italia - 0823 879104
Vitulazio: Cioppa
Via Ruggiero, 13 - 0823 990038

Capua Farmacie turno festivo e prefestivo dal 7 al 22 luglio 2007

07 luglio Corvino
08 luglio Costanzo
14 luglio Russo
15 luglio Vecchione
21 Vecchione
22 Costanzo.

S. Maria C.V. - Farmacie

Antonone via Lavoro, 141
0823 812260
Beneduce via Giovanni Paolo I, 18
0823 843701
Bovenzi via Mazzocchi, 48
0823 846520
Tafuri via Avezzana, 0823 846803
Iodice viale Kennedy, 58 - 0823 589137
Merolla via A. Moro, 43 - 0823 841758
Salsano San Francesco
0823 798583
Simonelli via Anfiteatro, 78
0823 845383

S. Maria C.V. Farmacie notturne dal 6 al 22 luglio

6 Iodice
7 Simonelli
8 Bovenzi *
9 Merolla
10 Bovenzi
11 Beneduce
12 Merolla
13 Simonelli
14 Merolla
15 Beneduce
16 Bovenzi
17 Simonelli
18 Beneduce
19 Merolla
20 Bovenzi
21 Beneduce
22 Merolla

Calendario Avis Bellona

Maggio 19-20
Giugno 16-17
Luglio 07-08
Agosto 04-05
Settembre 08-09
Ottobre 13-14
Novembre 10-11
Dicembre 15-16

Ospedali - Pronto Soccorso

Capua 0823 996111
Caserta 0823 231111
S. Maria C. V. 0823 891377

Orari dei treni sulle tratte: Triflisco-Napoli

05:04 triflisco 05:57 na c.le
06:02 triflisco 07:00 na c.le
07:17 triflisco 08:20 na c.le
09:12 triflisco 10:08 na c.le
12:12 triflisco 13:16 na c.le
13:45 triflisco 14:47 na c.le
14:27 triflisco 15:25 na c.le
15:33 triflisco 16:27 na c.le
17:34 triflisco 18:31 na c.le
19:07 triflisco 20:03 na c.le
19:56 triflisco 21:17 na c.le

Napoli Triflisco

06:20 na c.le 07:27 triflisco 07:43 na c.le 08:41 triflisco
10:56 na c.le11:52 triflisco
12:28 na c.le 13:24 triflisco
13:48 na c.le 14:48 triflisco
15:14 na c.le 16:09 triflisco
15:49 na c.le 16:42 triflisco
17:06 na c.le 18:02 triflisco
19:11 na c.le 20:06 triflisco

Lezioni di ballo

Valentina Nardone ed Achille Acurzio, Maestri di balli, qualificati ANMB (Associazione Nazionale Maestri di Ballo), impartiscono lezioni per ballo Liscio unificato, ballo da sala, standard, latini-americani, caraibici, tango argentino e balli di gruppo. Per informazioni 0823 965561.

Caseificio ELITE

di Ugo Missana

Mozzarella formaggi e salumi

Via N. Sauro, 208
81041 BELLONA (CE)
Tel.0823967000

parrucchieri

nico & giò

Via Luciani
Parco Agora
VITULAZIO (CE)
Tel. 333.3459601
Si accettano prenotazioni

Art Extesion - Trecce Afro - Keune Collection 2007

MANGIMI fusco s.r.l.

Sede legale: Via N. Sauro, 142
Stabilimento e Sede Commerciale: Via A. De Gasperi, 91
81041 BELLONA(CE)
Tel. 0823.965052 - Fax 0823.967800